



Dwumiesięcznik nr 1 (50)2025 ISSN 2392-3660 Egzemplarz bezpłatny

BIULETYN

INFORMACYJNY URZĘDU GMINY RADWANICE

BORÓW • BUCZYNA • DOBROMIL • DROŻÓW • DROŻYNA • JAKUBÓW • KLĘBANOWICE • LIPIN • ŁAGOSZÓW WIELKI
NOWA KUŹNIA • NOWY DWÓR • PRZESIECZNA • RADWANICE • SIEROSZOWICE • STROGOBORZYCE • TEODORÓW • ULANÓW



5 KONKURSÓW, 5 WSPANIAŁYCH OKAZJI!
Sprawdź, co dla Ciebie przygotowaliśmy!
str.3

50

JUBILEUSZOWE WYDANIE



ZMIANY W KLĘBANOWICACH
Przebudowa drogi i mostu
str.10

KIEDY WĘDKARSTWO SPOTYKA SZTUKĘ
Przynęty z duszą – niezwykła pasja
str.48-49



Szanowni Państwo, Drodzy Mieszkańcy



Z wielką radością oddaję w Państwa ręce jubileuszowy, 50. numer Biuletynu Informacyjnego Gminy Radwanice! Od lat z pasją i zaangażowaniem tworzymy to wydawnictwo, aby być bliżej Was – dzielić się najważniejszymi informacjami i wspólnie budować silną, zintegrowaną społeczność. To dla nas ogromny zaszczyt, że możemy nieprzerwanie dostarczać Wam aktualności o życiu gminy, kluczowych inwestycjach, wydarzeniach kulturalnych oraz inicjatywach mieszkańców. Z okazji tego wyjątkowego wydania przygotowaliśmy 5 niezwykłych konkursów z fantastycznymi nagrodami. Serdecznie zachęcam do udziału – to doskonała okazja do wspólnej zabawy, twórczej aktywności i celebrowania tego ważnego jubileuszu.

W najnowszym numerze znajdziecie Państwo wiele interesujących artykułów, m.in. o pasji mieszkańców naszej gminy, realizowanych inwestycjach oraz innych istotnych tematach dotyczących naszej społeczności. Mamy nadzieję, że lektura będzie inspirująca i dostarczy Wam wielu ciekawych informacji!

Przed nami kolejne wyzwania i nowe przedsięwzięcia! Kontynuujemy budowę Centrum Usług Społecznych Roszarnia, które stanie się miejscem świadczenia kolejnych wyspecjalizowanych usług dla mieszkańców gminy i regionu. Jeśli są Państwo zainteresowani to można podziwiać jak mury pną się do góry, jeszcze z zza płotu, ale już na początku przyszłego roku zaproszę Państwa na odbiór społeczny.

Nie zwalniamy tempa także w infrastrukturze drogowej. Wielomilionowa inwestycja budowy dróg dojazdowych do terenów przemysłowych Radwanice przy węźle S3 dobiega końca. To ważne zadanie z punktu widzenia komunikacji między gminami i bezpośredniego dojazdu z drogi wojewódzkiej i krajowej zarówno do terenów przemysłowych jak i miejscowości gminnych.

Szanowni Państwo z okazji zbliżających się Świąt Zmartwychwstania Pańskiego, życzę nieustających sił, niegasnącej nadziei i bliskości w gronie rodzinnym. Niech kolejne miesiące przyniosą nam wszystkim realizację marzeń, które przeobrażą się w liczne sukcesy. Razem tworzymy gminę, z której możemy być dumni.

Z wyrazami szacunku
Wójt Gminy Radwanice
Paweł Piwko

Z okazji zbliżających się Świąt Wielkanocnych pragniemy złożyć Państwu najserdeczniejsze życzenia zdrowia, radości i spokoju.

Niech ten wyjątkowy czas odrodzenia i nadziei napelni Wasze serca ciepłem, a domy – atmosferą rodzinnego szczęścia.

Wielkanoc to święto, które niesie ze sobą nowe początki, siłę do działania i wiarę w lepsze jutro. Niech budząca się do życia przyroda stanie się symbolem nadziei, a wspólnie spędzone chwile dodadzą Wam otuchy i radości.

Życzymy, by ten świąteczny czas był pełen bliskości, życzliwości i wzajemnego wsparcia. Niech nie zabraknie chwil refleksji, ale i radosnego świętowania przy świątecznym stole, w gronie najbliższych.

Przewodnicząca Rady Gminy

Ewa Flak

Wójt Gminy Radwanice

Paweł Piwko

BIULETYN INFORMACYJNY URZĘDU GMINY RADWANICE DWUMIESIĘCZNIK BEZPŁATNY

Druk:
Drukarnia Wydawnictwo
„DRUK-AR”
67-200 Głogów
ul. Ułanów Polskich 2
tel./fax 76 834 19 88
e-mail: glogow@druk-ar.pl
www.druk-ar.pl

Wydawca:
Urząd Gminy Radwanice
Adres wydawnictwa:
ul. Przemysłowa 17
59-160 Radwanice
Kontakt:
76 759 20 21

Redaktor Naczelny/Skład
Paulina Banaszak
e-mail:
promocja@radwanice.pl
Kontakt:
76 759 20 19
Zespół redakcyjny:
Pracownicy
Urzędu Gminy Radwanice

**ZAOBSERWUJ NASZ PROFIL
W SOCIAL MEDIACH**



50

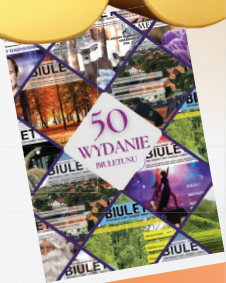

WYDANIE BIULETYNU

KONKURSY

JUBILEUSZOWE

WIELKIE NAGRODY DLA ZWYCIĘZCÓW



APARAT INSTAX



MOP PAROWY



GŁOŚNIK JBL



ZESTAW GARNKÓW



AROMATYZER



LISTA KONKURSÓW:

- 1.KOLEKCYJONERSKIE WYZWANIE**
PRZYNIĘŚ WSZYSTKIE 50 EGZEMPLARZY BIULETYNU I WYGRAJ
- 2."PISZ, PUBLIKUJ, INSPIRUJ!"**
KONKURS NA NAJLEPSZY FELIETON O GMINIE
- 3.BIULETYN W MOICH OCZACH**
NAPISZ I WYGRAJ CO DAJE NASZYM MIESZKAŃCOM BIULETYN
- 4.BIULETYN W MOIM ŻYCIU – UCHWYĆ CHWILĘ!"**
ZRÓB KREATYWNE ZDJĘCIE Z BIULETYNEM I WEŹ UDZIAŁ W KONKURSIE
- 5.HASŁO DLA BIULETYNU – TWÓJ POMYSŁ, NASZA GAZETA!**
WYMYŚL SLOGAN, KTÓRY ZOSTANIE Z NAMI NA DŁUŻEJ

WIĘCEJ INFORMACJI
I REGULAMINY KONKURSÓW:

WWW.RADWANICE.PL
TEL. 76 759 20 19

NOWE UMOWY PODPISANE PRZEZ GMINĘ RADWANICE – WSPARCIE, ROZWÓJ I INWESTYCJE!

W ostatnim czasie podpisane zostały następujące umowy:

1. Umowa dotycząca otrzymania dotacji z WFOŚiGW na zadanie pt: „Wykonanie nasadzeń wokół placu przy ul. Legnickiej w miejscowości Radwanice. Umowa opiewa na kwotę 106.081,80 zł.

2. Umowa dotycząca udzielenia dotacji Powiatowi Polkowickiemu na dofinansowanie powiatowych przewozów autobusowych o charakterze użyteczności publicznej na liniach komunikacyjnych przebiegających na obszarze Powiatu Polkowickiego. Umowa opiewa na kwotę 147.300,00 zł.

3. Umowa dotycząca wykonania usługi polegającej na kompleksowym utrzymaniu czystości dróg, oświetlenia, urządzeń odwadniających i kanalizacji deszczowej oraz utrzymaniu i pielęgnacji terenów zielonych w Gminie Radwanice. Umowa podpisana z GSK w Radwanicach na kwotę 681.000,00 zł netto.

4. Umowa dotycząca udzielenia dotacji podmiotowej dla Domu Kultury w Radwanicach na działalność bieżącą w zakresie realizowanych zadań statutowych Domu Kultury. Umowa opiewa na kwotę 1.700.000,00 zł.

5. Porozumienie międzygminne w sprawie powierzenia gminie Polkowice zadania gminy Radwanice z zakresu ochrony zdrowia tj: zapewnienie osobą zamieszkującym na terenie gminy Radwanice ambulatoryjnych usług chirurgicznych całodobowo w soboty, w dni wolne od pracy oraz w dni powszednie w porze nocnej w roku 2025.

Porozumienie opiewa na kwotę 61.056,00 zł.

6. Umowa dotycząca dostawy materiałów biurowych na potrzeby Urzędu Gminy. Umowa podpisana została z firmą P.H. MARATO w Przemkowie na kwotę 12.359,52 zł.

7. Umowa podpisana z EuroSolutions sp. z o.o. w Toruniu dotycząca świadczenia usługi rozliczania projektu pn: „Kompleksowy program podniesienia jakości edukacji w gminie Radwanice”. Umowa opiewa na kwotę 60.265,08 zł.

8. Umowa dotycząca sporządzenia dokumentacji projektowo – kosztorysowej wraz z uzyskaniem pozwolenia na budowę zadania: „Przebudowa i termomodernizacja budynku głównego świetlicy wiejskiej w Kłębanowicach oraz budowa zadaszonego tarasu na dz. nr 87 obręb Kłębanowice”. Umowa opiewa na kwotę 24.600,00 zł.

9. Umowa dotycząca dostawy środków czystości na potrzeby Urzędu Gminy Radwanice. Umowa została podpisana z firmą BIUREX w Lubinie na kwotę 8.830,62 zł.

10. Umowa dotycząca udzielenia dotacji dla Pogotowia Ratunkowego w Legnicy na zadanie inwestycyjne polegające na zakupie 1 szt. tableta do karetki pogotowia. Umowa opiewa na kwotę 10.000,00 zł.

11. Umowa dotycząca świadczenia usług informacyjno – promocyjnych na portalu zmiedzi.pl. Umowa opiewa na kwotę 922,50 zł miesięcznie.

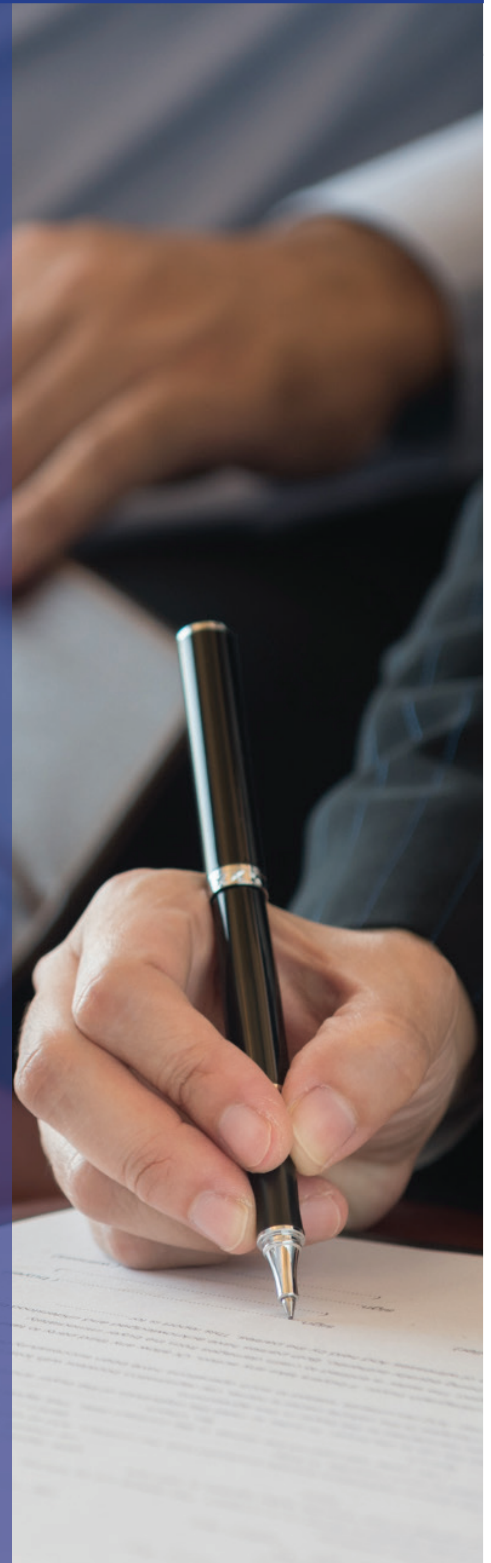

Agata Małachowska

Urząd Gminy
Radwanice
ul. Przemysłowa 17
59-160 Radwanice

BIURO OBSŁUGI KLIENTA
tel. 76 759 20 21
sekretariat@radwanice.pl

SEKRETARIAT WÓJTA
GMINY RADWANICE
tel. 76 8311 478



Radwanice Szczęśliwa Gmina
www.radwanice.pl



PLAN FINANSOWY JEDNOSTEK OŚWIATOWYCH I CUW

Agata Małachowska



Plan finansowy Zespołu Szkolno - Przedszkolnego w Radwanicach w 84% stanowią wynagrodzenia z pochodnymi, pozostałą część stanowią wydatki bieżące na funkcjonowanie szkoły.

Plan finansowy dla Zespołu Szkolno - Przedszkolnego w Radwanicach w poszczególnych rozdziałach przedstawia się następująco:

Dział / Rozdział	Nazwa	Kwota
Wydatki razem		7 117 951,22
Dział 801 Oświata i wychowanie		7 113 951,22
Roz.80101	Szkoły podstawowe	4 654 101,65
Roz.80104	Przedszkola	1 308 698,04
Roz.80107	Świetlice szkolne	183 602,38
Roz.80146	Dokształcanie i doskonalenie nauczycieli	33 702,06
Roz.80148	Stołówki szkolne i przedszkolne	50 000,00
Roz.80149	Realizacja zadań wymagających stosowania specjalnej organizacji nauki i metod pracy dla dzieci w przedszkolach, oddziałach przedszkolnych w szkołach podstawowych i innych formach wychowania przedszkolnego	46 361,07
Roz.80150	Realizacja zadań wymagających stosowania specjalnej organizacji nauki i metod pracy dla dzieci i młodzieży w szkołach podstawowych	567 553,55
Roz.80195	Pozostała działalność	269 932,47
Dział 854 Edukacyjna opieka wychowawcza		4 000,00
Roz.85416	Pomoc materialna dla uczniów o charakterze motywacyjnym	4 000,00

Centrum Usług Wspólnych w Radwanicach zajmuje się obsługą jednostek organizacyjnych w zakresie obsługi administracyjnej, finansowej i organizacyjnej w związku z tym plan finansowy jednostki to prawie 94% wydatki przeznaczane na wynagrodzenia z pochodnymi pracowników zatrudnionych w jednostce.

Ponadto w budżecie gminy zabezpieczone zostały środki finansowe na dowożenie uczniów do szkół w wysokości 450.000,00 zł.

W budżecie gminy Radwanice na 2025 rok zostały zabezpieczone środki finansowe na działania związane z oświatą i wychowaniem, a także na wspólną obsługę jednostek samorządu terytorialnego. Środki te stanowią prawie 20% budżetu gminy.

Plan finansowy Szkoły Podstawowej w Buczynie w 82% stanowią wynagrodzenia z pochodnymi, pozostałą część stanowią wydatki bieżące na funkcjonowanie szkoły. Plan finansowy dla Szkoły Podstawowej w Buczynie w poszczególnych rozdziałach przedstawia się następująco:

Dział / Rozdział	Nazwa	Kwota
Wydatki razem		3 178 056,98
Dział 801 Oświata i wychowanie		3 174 056,98
Roz.80101	Szkoły podstawowe	2 223 776,42
Roz.80103	Oddziały przedszkolne w szkołach podstawowych	245 368,91
Roz.80107	Świetlice szkolne	73 790,84
Roz.80146	Dokształcanie i doskonalenie nauczycieli	12 266,55
Roz.80148	Stołówki szkolne i przedszkolne	4 500,00
Roz.80150	Realizacja zadań wymagających stosowania specjalnej organizacji nauki i metod pracy dla dzieci i młodzieży w szkołach podstawowych	323 253,70
Roz.80195	Pozostała działalność	291 100,56
Dział 854 Edukacyjna opieka wychowawcza		4 000,00
Roz.85416	Pomoc materialna dla uczniów o charakterze motywacyjnym	4 000,00

Plan finansowy dla Centrum Usług Wspólnych w Radwanicach w poszczególnych paragrafach przedstawia się następująco:

Rozdział/ Paragraf	Nazwa	Plan po zmianach
Wydatki razem		2 600 000,00
Roz.75085 Wspólna obsługa jednostek samorządu terytorialnego		2 600 000,00
§ 3020	Wydatki osobowe niezaliczone do wynagrodzeń	5 198,63
§ 4010	Wynagrodzenia osobowe pracowników	1 808 412,00
§ 4040	Dodatkowe wynagrodzenie roczne	133 000,00
§ 4110	Składki na ubezpieczenia społeczne	366 490,00
§ 4120	Składki na Fundusz Pracy oraz Fundusz Solidarnościowy	52 140,00
§ 4140	Wpłaty na Państwowy Fundusz Rehabilitacji Osób Niepełnosprawnych	31 400,00
§ 4170	Wynagrodzenia bezosobowe	36 600,00
§ 4210	Zakup materiałów i wyposażenia	35 000,00
§ 4280	Zakup usług zdrowotnych	3 000,00
§ 4300	Zakup usług pozostałych	44 000,00
§ 4410	Podróże służbowe krajowe	2 500,00
§ 4440	Odpisy na zakładowy fundusz świadczeń socjalnych	70 701,37
§ 4700	Szkolenia pracowników niebędących członkami korpusu służby cywilnej	3 000,00
§ 4710	Wpłaty na PPK finansowane przez podmiot zatrudniający	8 558,00

STAWIAMY NA BEZPIECZEŃSTWO!

WSPARCIE I FINANSOWANIE OCHOTNICZYCH STRAŻY POŻARNYCH W GMINIE RADWANICE W 2025 ROKU

Agata Małachowska

Na terenie Gminy Radwanice funkcjonuje Oddział Gminnego Związku Ochotniczych Straży Pożarnych Rzeczypospolitej Polskiej, który składa się z 6 jednostek OSP: OSP w Buczynie, OSP w Jakubowie, OSP w Łagoszowie Wielkim, OSP w Nowej Kuźni, OSP w Radwanicach i OSP w Sieroszowicach.

Koszty funkcjonowania ochotniczych straży pożarnych są pokrywane w szczególności z budżetu

gminy Radwanice. Ochotnicza straż pożarna może również ubiegać się o środki z budżetu państwa, wpływów z instytucji ubezpieczeniowych, środków pochodzących od osób fizycznych i osób prawnych przekazanych w szczególności w formie dobrowolnych składek lub darowizn, środków pochodzących ze zbiorów publicznych.

Środki jakie zostały zabezpieczone w budżecie gminy na rok 2025

w zakresie bezpieczeństwa i ochrony przeciwpożarowej to kwota rzędu **200.000,00 zł**.

Są to środki przeznaczone między innymi na akcje, ćwiczenia i szkolenia strażackie, wynagrodzenia bezosobowe i składki od nich naliczane, zakup materiałów, wyposażenia, energii, usług zdrowotnych, telekomunikacyjnych i pozostałych usług oraz opłat w zakresie ubezpieczenia floty.

GMINA RADWANICE WSPIERA POGOTOWIE RATOWNICZE

Agata Małachowska



Na mocy Uchwały nr X/61/24 Rady Gminy Radwanice z dnia 30 grudnia 2024 roku w budżecie gminy na rok 2025 zostały zabezpieczone środki finansowe w wysokości 10 000,00 zł. Kwota ta została przeznaczona na wsparcie Pogotowia Ratunkowego w Legnicy w ramach realizacji zada-

nia inwestycyjnego, polegającego na zakupie jednego nowoczesnego tableta do karetki pogotowia.

Celem tej inwestycji jest usprawnienie pracy zespołów ratowniczych, zwiększenie efektywności udzielanej pomocy oraz poprawa jakości obsługi pacjentów wymaga-

jących natychmiastowej interwencji medycznej.

Należy dodać, że Pogotowie Ratunkowe w Legnicy posiada miejsca stacjonowania Zespołów Ratownictwa Medycznego między innymi w Głogowie i w Polkowicach.

PRZETARGI I DOTACJE

Karolina Jakubowska



ZŁOŻONE WNIOSKI O DOFINANSOWANIE

DOFINANSOWANIE DO
BIEŻĄCEGO UTRZYMANIA
URZĄDZEŃ MELIORACJI



DOLNY ŚLĄSK

Gmina Radwanice złożyła do Urzędu Marszałkowskiego Województwa Dolnośląskiego wniosek o dofinansowanie bieżącego utrzymania urządzeń melioracji w Gminie Radwanice. W ramach bieżącego utrzymania planuje się odmulanie rowów, wykaszanie porostów, ścinanie gęstych krzaków i podsycia, czyszczenie przepustów. **Wnioskowana kwota dofinansowania to 40 000 zł.**

DOFINANSOWANIE DO
REMONTU ŚWIETLIC
WIEJSKICH W NOWEJ KUŹNI
I SIERSZOWICACH
W RAMACH KONKURSU „OD-
NOWA DOLNOŚLĄSKIEJ WSI”
W 2025 ROKU



Gmina Radwanice złożyła do Urzędu Marszałkowskiego Województwa Dolnośląskiego wniosek o dofi-

nansowanie remontu świetlic wiejskich w Nowej Kuźni i Sierszowicach w ramach konkursu „Odnowa Dolnośląskiej Wsi” w 2025 roku. W przypadku otrzymania dofinansowania planuje się remont elewacji budynku świetlicy w Nowej Kuźni oraz remont zawilgoconych ścian budynku świetlicy w Sierszowicach wraz z wykonaniem iniekcji. **Wnioskowana kwota dofinansowania to 60 000 zł.**

PRZETARG NA BUDOWĘ TĘŻNI

Z radością informujemy, że Gmina Radwanice przystąpiła do przetargu na budowę tężni solankowej w naszym parku. Jest to kolejny krok w rozwoju infrastruktury rekreacyjnej naszej gminy, który pozwoli wzbogacić ofertę wypoczynkową i zdrowotną dla wszystkich mieszkańców i gości.

Zakres prac obejmuje:

- Budowę tężni solankowej o drewnianej konstrukcji, z wypełnieniem z tartaniny i zadaszaniem, które zapewni komfort użytkowania przez cały rok.
- Instalację zbiornika z zamkniętym obiegiem wody solankowej, który umożliwi efektywne i ekologiczne funkcjonowanie tężni.
- Wykonanie utwardzenia nawierzchni wokół tężni oraz za instalowanie ławek parkowych w obrębie zadaszania.

- Zasilenie obiektu energią elektryczną poprzez istniejącą instalację oświetleniową.

Zalety tężni solankowej:

Tężnia solankowa poprawia zdrowie, wspomagając układ oddechowy i leczenie chorób górnych dróg oddechowych. Wdychanie solnego powietrza oczyszcza organizm, wzmacnia odporność i relaksuje. To także idealne miejsce do wypoczynku na świeżym powietrzu i spędzania czasu z bliskimi, a jej budowa doskonale wpisuje się w działania na rzecz poprawy jakości życia mieszkańców gminy.

Wszystkich zainteresowanych szczegółami przetargu odsyłamy do ogłoszenia na platformie e-Zamówienia, a także do kontaktu z Urzędem Gminy Radwanice.

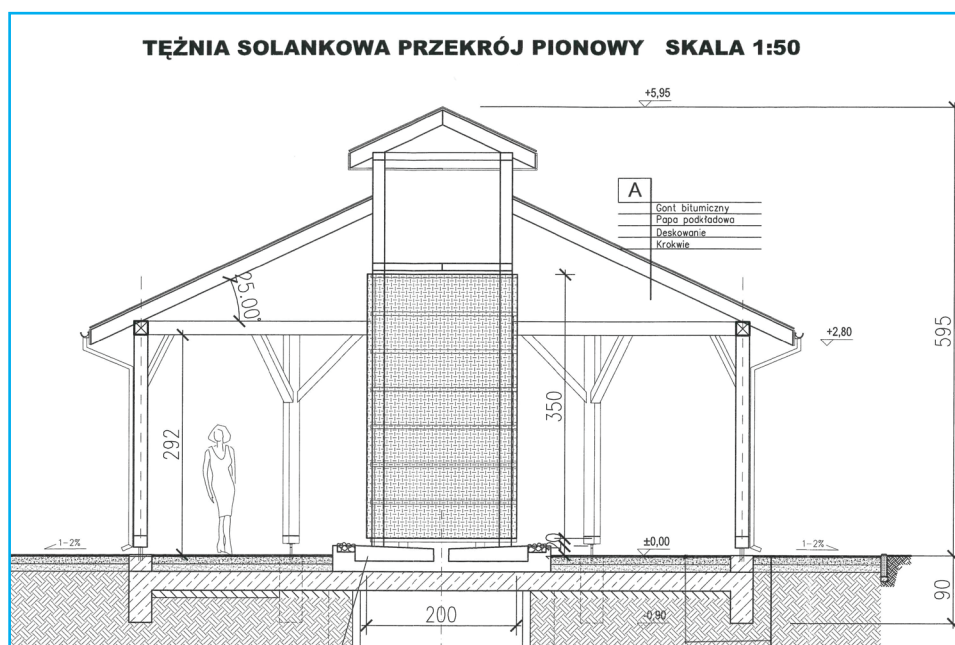

NOWA ATRAKCJA W GMINIE RADWANICE! PROJEKTUJEMY KOMPLEKS PUMPTRACK Z TOREM ROLKARSKIM

Jesienią 2024 roku Gmina Radwanice przystąpiła do prac projektowych na „Budowę torów rowerowych PUMPTRACK wraz z oświetleniem i zagospodarowaniem terenu w m. Radwanice”, ul. Ogrodowa.

Tory rowerowe PUMPTRACK to specjalnie zaprojektowany zestaw przeszkód, który umożliwi rozpędzenie się oraz utrzymanie prędkości bez konieczności pedałowania. Użytkownik rozpędza rower odpowiedni przenosząc balans ciała ponad rowerem, wykonując ruchy góra – dół – tzw. pompowanie. Dzieje się tak na skutek działania siły odśrodkowej, która właściwie kierowana nieustannie wprowadza rowerzystę w ruch do przodu

przez muldy, profilowane zakręty typu „banda”, czy liczne przeszkody takie jak „stoliki”, „rollery” czy „double”.

KOMPLEKS PUMPTRACK zostanie uatrakcyjniony o tor rolkarski, który będzie okalał tory MINI PUMP, EASY PUMP, FLOWTRACK.

Projektowany PUMPTRACK będzie tworzyć spójny kompleks sportowy dla miłośników rowerów i jazdy rekreacyjnej na rolkach. Całość dopełni pozostała infrastruktura w postaci parkingu, chodników, strefy wypoczynku, strajków na rowery, stacji naprawy rowerów oraz toalet, a przestrzeń zostanie doświetlona nowoczesnym oświetleniem w technologii ledowej.

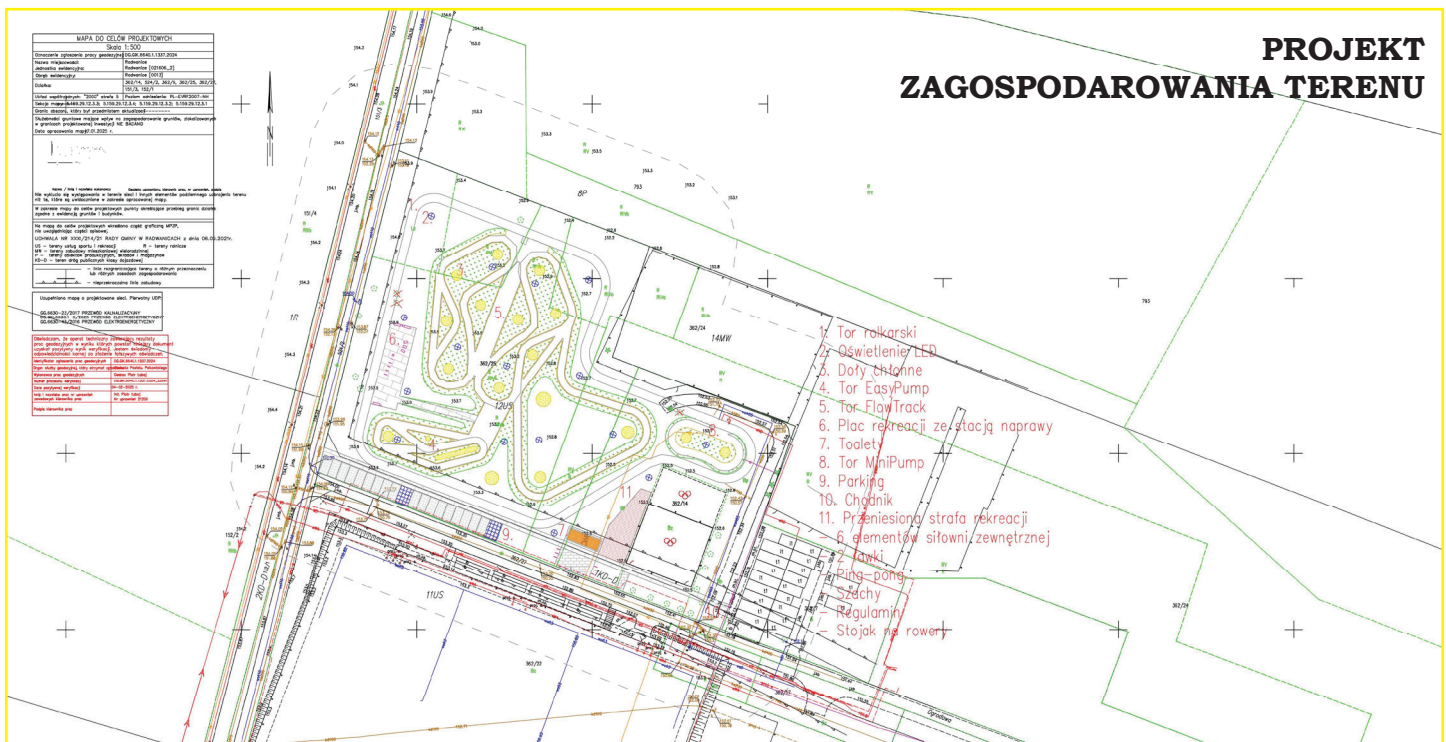

Budowa pumtracka niesie za sobą wiele korzyści, zarówno dla społeczności lokalnej, jak i dla samych użytkowników. Przede wszystkim jest to doskonała przestrzeń do aktywności fizycznej, która rozwija kondycję, koor-

dynację oraz równowagę. Dzięki swojej konstrukcji pumtrack jest miejscem dostępnym dla różnych grup wiekowych i użytkowników – mogą z niego korzystać dzieci, młodzież i dorośli, niezależnie od tego, czy jeżdżą na rowerze,

hulajnodze, rolkach czy deskorolce. To także świetna alternatywa dla siłowni czy tradycyjnych boisk sportowych, zachęcająca do ruchu na świeżym powietrzu.

INWESTYCJE GMINNE PRZYSZŁOŚĆ TO ROZWÓJ

DROGI DOJAZDOWE DO GRUNTÓW ROLNYCH PLANY NA 2025 ROK

Honorata Perłakowska-Leszczak

Jeszcze w roku 2024 Gmina Radwanice złożyła dwa wnioski o refundację z Terenowego Funduszu Ochrony Gruntów Rolnych przebudowy dróg o nawierzchni tłuczniowej w Jakubowie oraz w Kłębanowicach.

W MIEJSCOWOŚCI JAKUBÓW do prze-

budowy przewidziany jest odcinek ok. 440 mb od ostatnich zabudowań w kierunku szybu św. Jakuba, **NATOMIAST W KŁĘBANOWICACH** droga gruntowa o długości 1.046 mb w kierunku Łągoszowa Wielkiego. Obydwie drogi zostaną poszerzone i utwardzone kruszywem granito-

wym zagęszczonym mechanicznie z obustronnymi pobocznymi.

Całkowity koszt robót zgodnie z kosztorysami inwestorskimi szacowany jest na ponad 570.000 zł, z czego przewidywane dofinansowanie wyniesie ok. 520.100 zł.





PRZEBUDOWA DROGI I MOSTU W KLĘBANOWICACH

Honorata Perłakowska-Leszczak

W roku 2025 gmina Radwanice zamierza również wykonać remont obiektu mostowego wraz z odcinkiem drogi gminnej o nawierzchni bitumicznej w miejscowości Kłębanowice.

Ceglano-kamienne elementy mostku: skrzydła, gzymsy i balustrady wymagają gruntownego czyszczenia i uzupełnienia ubytków lub przemurowania. Istniejące sklepienie zostanie odpowiednio zabezpieczone, a powstałe pęknięcia uzupełnione. Przed wykonaniem nawierzchni drogowej konstrukcję obiektu dodatkowo odciążą płyta betonowa. Ponadto w wyniku prac drogowych ponad 160 metrowy odcinek drogi gminnej łączącej DK12 z drogą powiatową zyska nową nawierzchnię bitumiczną wraz z pobocznymi z kruszywa. SZACOWANY KOSZT realizacji robót drogowo-mostowych wyniesie blisko **500.000,00 zł** i zostanie częściowo sfinansowany z Terenowego Funduszu Ochrony Gruntów Rolnych.

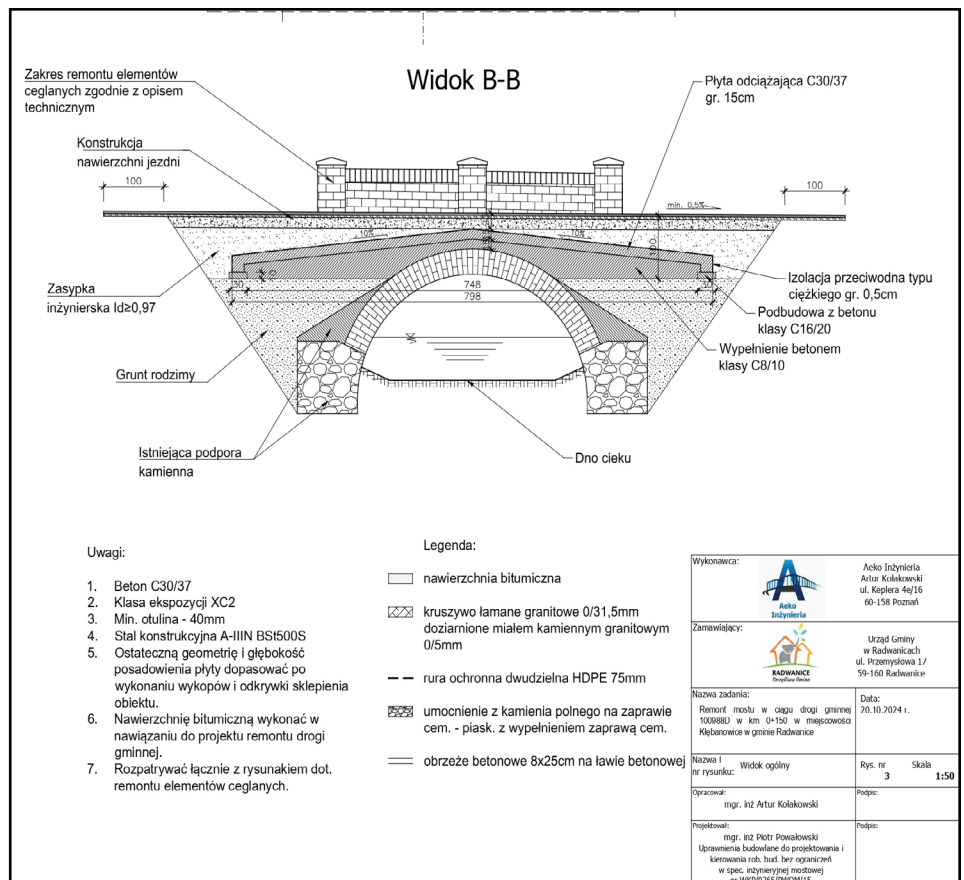

Bezpłatne zajęcia Nordic Walking w Gminie Radwanice!

Mieszkańcy Gminy Radwanice - mamy dla Was świetną wiadomość!
Już wkrótce ruszają darmowe zajęcia Nordic Walking!

To doskonała okazja, by zadbać o zdrowie, poprawić kondycję i spędzić czas na świeżym powietrzu w miłym towarzystwie.

Bądźcie na bieżąco i śledźcie naszą stronę - więcej informacji już niebawem!

Czy jesteście gotowi na aktywną przygodę?



DROGA DO KŁOBUCZYNA

Renata Śmieszek-Zygnerska

W lutym 2025 roku Gmina Radwanice rozpoczęła przebudowę drogi dojazdowej do gruntów rolnych w kierunku miejscowości Kłobuczyn. Zakres inwestycji zlokalizowany jest na działkach będących własnością Gminy Radwanice oraz Gminy Gaworzyce, która partycypuje w kosztach budowy.

Zostanie wykonana droga o nawierzchni z mieszanki kruszyw granitowych wraz z warstwą klinującą z gysu granitowego o szerokości 4 m wraz z obustronną przebudową poboczy. Teren objęty budową zostanie odwodniony powierzchniowo do częściowo zlokalizowanych po obydwu stronach rowów.

Przebudowana droga będzie pełnić funkcję drogi wewnętrznej łączącej się z istniejącymi drogami gminnymi tworząc spójny kompleks ciał



gów jezdnych do terenów inwestycyjnych Gminy Radwanice, a także dopełni przebieg ścieżek rowerowych.

Głównym celem przedsięwzięcia jest zwiększenie bezpieczeństwa

uczestników ruchu – kierujących pojazdami osobowymi, rolniczymi oraz pieszych i rowerzystów.

Koszt budowy drogi to 423.525,90 zł brutto.

PIERWSZE INWESTYCJE WODOCIĄGOWO KANALIZACYJNE W TYM ROKU

Renata Śmieszek-Zygnerska

Gmina Radwanice w 2025 roku planuje rozbudować sieć wodociągową oraz kanalizacji sanitarnej na terenie miejscowości Radwanice i Buczyna.

W Radwanicach nowa infrastruktura wodociągowo – kanalizacyjna zostanie wybudowana, przy ul. Planetarnej (zdj. nr 2) oraz w drodze

wewnętrznej na dz. nr 497, 238/5 zlokalizowanych pomiędzy adresami ul. Przemysłowa 4 i ul. Przemysłowa 9 (zdj. nr 1).

W ulicy Planetarnej zostanie wybudowana sieć wodociągowa o długości 383,2 m. oraz sieć kanalizacji sanitarnej o długości 372,3 m. Natomiast w drodze wewnętrznej pomiędzy adresami ul. Przemysłowa 4

i ul. Przemysłowa 9, sieć wodociągowa - 113,60 m, a kanalizacji sanitarnej - 83,60 m.

Gmina Radwanice planuje w miejscowości Buczyna, ul. Słowiańska wybudować 227,3 m sieci wodociągowej oraz 221,1 m sieci kanalizacji sanitarnej (zdj. nr 3).

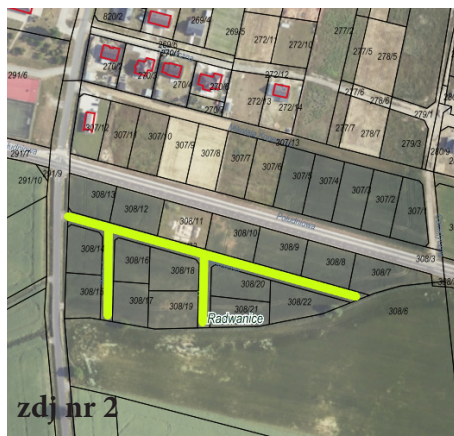

zdj nr 2

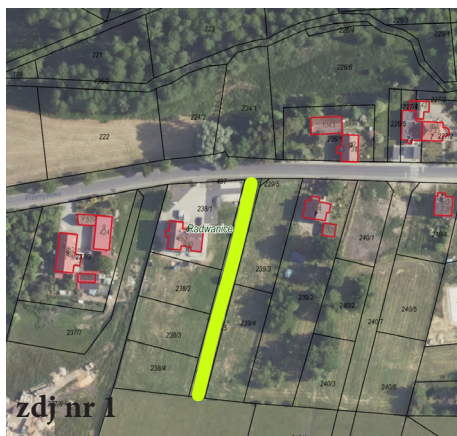

zdj nr 1



zdj nr 3

NOWA OBWODNICA GŁOGOWA STANIE SIĘ FAKTEM UMOWA PODPISANA

Jolanta Kozołup

Dyrekcja Dróg Krajowych i Autostrad podpisała umowę na budowę obwodnicy Głogowa. To pierwsza z siedmiu inwestycji, jakie powstaną w woj. dolnośląskim w ramach rządowego programu.

Obwodnica Głogowa ma na celu poprawę przepustowości układu komunikacyjnego wokół miasta. Jak deklaruje Generalna Dyrekcja Dróg Krajowych i Autostrad, obwodnica pozwoli na wyeliminowanie ruchu tranzytowego z centrum miasta. Wpłyne także na poprawę bezpieczeństwa mieszkańców i warunków ruchu. W ramach inwestycji Głogów zyska nową przeprawę przez Odrę. Obwodnica stanowić ma także fragment połączenia nowo wybudowanych dróg ekspresowych S3 i S5 na terenie województwa dolnośląskiego, lubuskiego i wielkopolskiego.

Obwodnica Głogowa - tak będzie wyglądać:

Obwodnica będzie miała 18,5 km długości. W jej przebiegu powstanie droga dwujezdniowa klasy GP, czyli droga główna ruchu przyspie-



szzonego. Będzie miała dwa pasy ruchu w obu kierunkach.

Trasa zostanie poprowadzona zupełnie nowym śladem. Ominie Głogów po zachodniej stronie i przebiegać będzie przez tereny gmin Radwanice, Żukowice, Kotla i Głogów. **Bieg rozpocznie w gminie Radwanice** na istniejącym, północnym rondzie węzła Głogów Zachód (na skrzyżowaniu z drogą ekspresową S3), a zakończy w miejscowości Stare Serby, poprzez włączenie

do istniejącej DK12

To pierwsza z siedmiu inwestycji w województwie dolnośląskim w ramach rządowego Programu budowy 100 obwodnic na lata 2020-2030 (PB100), która wkracza w fazę realizacji.

Obwodnicę Głogowa zaprojektuje i wybuduje firma Strabag za kwotę 798 mln zł.

źródło: GDDKIA



PLANOWANE REMONTY DRÓG TŁÓCZNIOWYCH

Jolanta Kozołup

W ramach bieżącego utrzymania dróg pierwsze prace naprawcze rozpoczną się na przełomie marca i kwietnia br. Obejmą one uzupełnianie dróg gruntowych kruszywem naturalnym wraz z ich równaniem oraz naprawę na-

wierzchni masą asfaltową na gorąco. Prace utrzymaniowe zaplanowano dwa razy w roku – wiosną i jesienią, a większość gminnych dróg gruntowych została uwzględniona w harmonogramie. Obecnie Gmina prowadzi postę-

powanie przetargowe na zakup kruszywa i bazaltu niezbędnych do utrzymania dróg gruntowych. W ramach przetargu zostanie wyłoniony **Wykonawca, który zapewni ciągłość dostaw materiałów przez cały bieżący rok.**

FOTORELACJE Z BUDÓW



CENTRUM USŁUG SPOŁECZNYCH „ROSZARNIA”



**BUDOWA DRÓG DO STREFY
PRZEMYSŁOWEJ- PRZESIECZNA**



**CENTRUM USŁUG SPOŁECZNYCH
„ROSZARNIA”**



**CENTRUM USŁUG SPOŁECZNYCH
„ROSZARNIA”**



**BUDOWA DRÓG DO STREFY
PRZEMYSŁOWEJ- PRZESIECZNA**

KOPCIUCHY

Do kiedy musisz je wymienić?

Monika Grochala

Problem zanieczyszczenia powietrza, zwłaszcza w okresie jesienno-zimowym, staje się coraz bardziej dotkliwy, zarówno dla mieszkańców Polski, jak i środowiska naturalnego naszego kraju. Badania pokazują, że jednym z głównych czynników przyczyniających się do tej sytuacji są przestarzałe piece opalane węglem i innymi paliwami stałymi, popularnie nazywane „kopciuchami”.

O tzw. kopciuchach słyszymy od lat. Jak można je rozpoznać? To bezklasowe urządzenia grzewcze, które nie są oznakowane w sposób umożliwiający ich identyfikację. Nie mają więc tabliczki znamionowej, na której widniałyby takie informacje jak numer seryjny, nazwa producenta, typ kotła, rodzaj wykorzystywanego paliwa, moc nominalna czy maksymalna osiągalna temperatura.

A ponieważ urządzenia te nie są w żaden sposób regulowane, nierzadko właściciele palą w nich praktycznie wszystkim, co znajdują pod ręką, w tym choćby odpadami węglowymi (mułem i miałem),

śmieciami czy plastikiem, co przyczynia się do wyższych emisji szkodliwych substancji i pogorszenia jakości powietrza.

Do kopciuchów zaliczane są także piece wolnostojące, kotły, kominki o niższych klasach (1 i 2), które nie spełniają już obowiązujących norm prawnych.

30 listopada 2017 roku Sejmik Województwa Dolnośląskiego przyjął uchwałę nr XLI/1407/17

w sprawie wprowadzenia na obszarze województwa dolnośląskiego ograniczeń i zakazów w zakresie eksploatacji instalacji, w których następuje spalanie paliw. Powyższa uchwała wprowadza następujące wymogi:

- **Od 1 lipca 2018 r. zakazano używania** węgla brunatnego oraz wytwarzanych z niego paliw stałych, mułów i flotokonzentratów węglowych oraz mieszanek paliw powstających z ich użyciem, węgla kamiennego w postaci sypkiej o granulacji poniżej 3 mm, stałej biomasy o wilgotności w stanie roboczym przekraczającej 20%.

- **Od 1 lipca 2018 r. obowiązuje zakaz instalacji kotłów niezgod-**

CZYSTSZE POWIETRZE, SUROWSZE PRZEPISY!

Stopniowe ograniczenia dotyczące paliw i urządzeń grzewczych trwają od 2018 r.

Od 1 lipca 2024 r. – zakaz kotłów poniżej 3 klasy!

Od 1 lipca 2028 r. – zakaz dla kotłów poniżej 5 klasy!

nych z uchwałą, czyli takich, które nie spełniają norm ekoprojektu dotyczących emisji pyłów lub które posiadają ruszty awaryjne.

- **Od 1 lipca 2018 r. kominki muszą spełniać normy** ekoprojektu dotyczące emisji pyłów, ale dozwolone jest stosowanie urządzeń redukujących je.

- **Od 1 lipca 2024 r. w życie wszedł zakaz** korzystania z kotłów i pieców, które nie spełniają wymagań klasy 3 pod względem granicznych wartości emisji pyłu.

- **Od 1 lipca 2028 r. obowiązywać będzie zakaz korzystania z kotłów i pieców, które nie spełniają wymogów 3 i 4 klasy pod względem granicznych wartości emisji pyłu.**



**KUP BILETY
DO KINA KUJAWIAK
ONLINE**

**12.04.2025
PLAC TARGOWY
W RADWANICACH**

www.dk.radwanice.pl

WYNIKI INWENTARYZACJI ŹRÓDEŁ OGRZEWANIA NA OBSZARZE GMINY RADWANICE



Monika Grochala

Przeprowadzona inwentaryzacja objęła swoim zasięgiem 17 miejscowości położonych na terenie Gminy Radwanice.

W efekcie uzyskano informacje na temat typów i ilości źródeł ogrze-

wania występujących w zinventaryzowanych punktach adresowych oraz wielkości i rodzajów zużytych paliw stałych. Badanie objęło budynki i lokale położone na terenie całej Gminy Radwanice. Zgodnie z bazą danych, dla danego typu

budynku zebrano informacje zamieszczone w wypełnionych przez właścicieli deklaracjach. Poniższe diagramy przedstawiają ilości i rodzaje źródeł ciepła jak również opał, jakimi są ogrzewane budynki.

Bilans procentowy rodzajów źródeł ciepła na terenie Gminy Radwanice

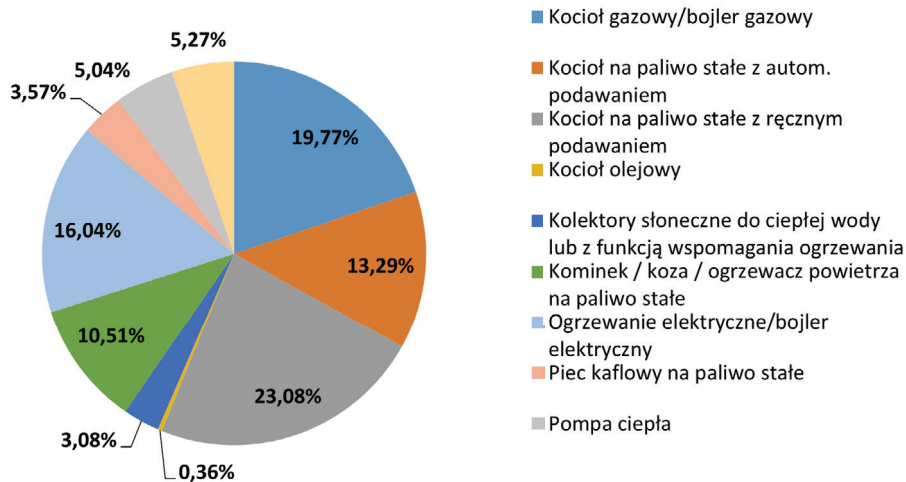

W gminie Radwanice wciąż dominuje ogrzewanie kotłami o niskiej klasie emisji, a głównymi paliwami są drewno i węgiel. Kotły poniżej klasy 3 lub bez informacji stanowią 57,14%, natomiast nowoczesne urządzenia, jak kotły klasy 5 (22,73%) czy spełniające normy ekoprojektu (1,35%), wciąż są w mniejszości. Jednak rosnąca liczba nowoczesnych instalacji wskazuje na stopniową poprawę jakości powietrza.

Bilans kotłów danej klasy na paliwo stałe w Gminie Radwanice

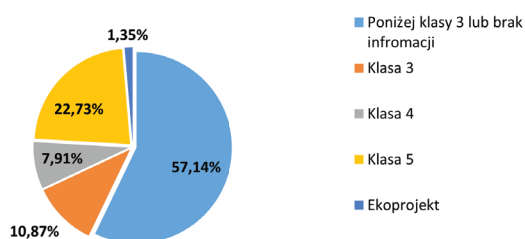

Bilans rodzajów wykorzystywanych paliw stałych na terenie gminy Radwanice

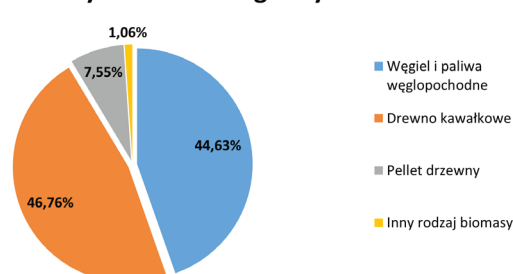

PLANOWANE NASADZENIA DRZEW W ROKU 2025 - 200 NOWYCH DRZEW

Monika Grochala

Zadrzewienia stanowią ostoję różnorodności biologicznej, są schronieniem dla licznych gatunków ptaków, nietoperzy i owadów, zarówno w krajobrazie półnaturalnym, jak i antropogenicznym.

Przyczyniają się do poprawy warunków życia ludzi, ponieważ kształtują warunki wodne i mikroklimatyczne, istotnie wpływają na poprawę stanu środowiska oraz podnoszą walory estetyczne otoczenia. Ponadto zadrzewienia pełnią ważną funkcję społeczną i kulturową. Dlatego tak ważne jest, aby dbać o ich kondycję, sadzić nowe

nasadzenia, które zastąpią obumierające drzewa.

Gmina Radwanice planuje w roku 2025 nasadzenia drzew przystępując do zadania finansowanego w formie dotacji celowej z budżetu Województwa Dolnośląskiego pn. "Przeciwdziałanie erozji gleb i ruchom masowym ziemi na gruntach rolnych".

Nasadzenia są planowane wzdłuż ulicy Akacjowej, aż do Przesiecznej w ilości 143 szt., są to drzewa z gatunku **Robinia Akacjowa**. Docelowo obsadzona zostanie

w roku 2025 cała ulica Akacjowa. W ramach tego zadania nasadzone będą również drzewa z gatunku **Lipa Drobnolistna** w ilości 51 szt. na ulicy Podgórznej obręb Lipin. Gmina Radwanice planuje również wykonanie nasadzeń w **Lagoszowie Wielkim** przy placu zabaw drzewami z gatunku wiśnia piłkowana.

Gmina Radwanice wykonuje również nasadzenia kompensacyjne, zwane również zastępczymi w celu wyrównania strat poniesionych w związku z wycinką drzew.

O BOWIĄZEK ZGŁOSZENIA AZBESTU KORZYŚCI

Monika Grochala

Zgodnie z obowiązującymi przepisami, właściciele nieruchomości mają obowiązek zgłoszenia obecności azbestu na swoich terenach.

Właściciele domów jednorodzinnych składają informacje do burmistrza, wójta lub prezydenta miasta, natomiast przedsiębiorcy są zobowiązani do złożenia dokumentów u marszałka województwa.

Zgłosić należy wszystkie elementy, które zawierają azbest, takie jak płyty dachowe, rury, czy inne konstrukcje.

Obowiązek inwentaryzacji dotyczy



wszystkich właścicieli nieruchomości, w których występuje azbest, bez względu na to, czy są to budynki mieszkalne, czy gospodarcze.

Warto zgłosić obecność azbestu,

nie tylko w celu uniknięcia kary, ale także po to, by móc skorzystać z oferowanych przez samorządy programów wsparcia w usuwaniu tego niebezpiecznego materiału.

NAZWY RZEK I CIEKÓW WODNYCH NA TERENIE GMINY BĘDĄCYCH W ZARZĄDZIE POLSKIEGO GOSPODARSTWA WODNEGO

Monika Grochała

Obszar gminy Radwanice należy do zlewni Szprotawy (III-go rzędu), dorzecza Bobru. Odcinek Szprotawy (o długości około 8,4 km) płynie przez południowo-zachodnią część gminy Radwanice, w tym przez wieś Buczyna oraz w pobliżu miejscowości Teodorów i Nowa Kuźnia.

Radwanicki odcinek Szprotawy jest na całej długości skanalizowany i obwałowany. W zasięgu gminy znajdują się liczne dopływy Szprotawy. Największe z nich to naturalne dopływy prawostronne: **Szprotawica** (przebiegająca przez południowo-zachodnią część obrębu Radwanice, północny fragment obrębu Kłębanowice oraz południowo-wschodnią część obrębu Łagoszów Wielki) i **Skłoba** (płynąca przez obręb Buczyna i Sieroszwice).

Więszymi ciekami płynącymi przez gminę Radwanice są także **Kłobka** (prawy dopływ Szprotawicy płynący niemal wzdłuż północnej granicy gminy oraz przez wsie Drożyna i Jakubów, w pobliżu wsi Drożów) i **Kłębanówka** (prawy dopływ Skłoby płynący przez obręb Kłębanowice).

Poza ciekami naturalnymi na obszarze gminy Radwanice znajdują się ciek sztuczne: **Kanał Północny** (płynący przez obręby Pudło, Radwanice i Lipin), **Młynówka** (przebiegające przez obręby: Pudło, Radwanice, Lipin, Przesieczna, Jakubów i Drożów), **Doprowadzalnik A** (płynący na zachód od miejscowości Radwanice oraz przez obręb Kłębanowice), **Kanał Nowodworski** (prowadzący przez obręby: Nowy Dwór i Nowa Kuźnia), **Kanał Błotny** (przecinający obręby: Sieroszwice i Nowa Kuźnia) oraz **Syfon**

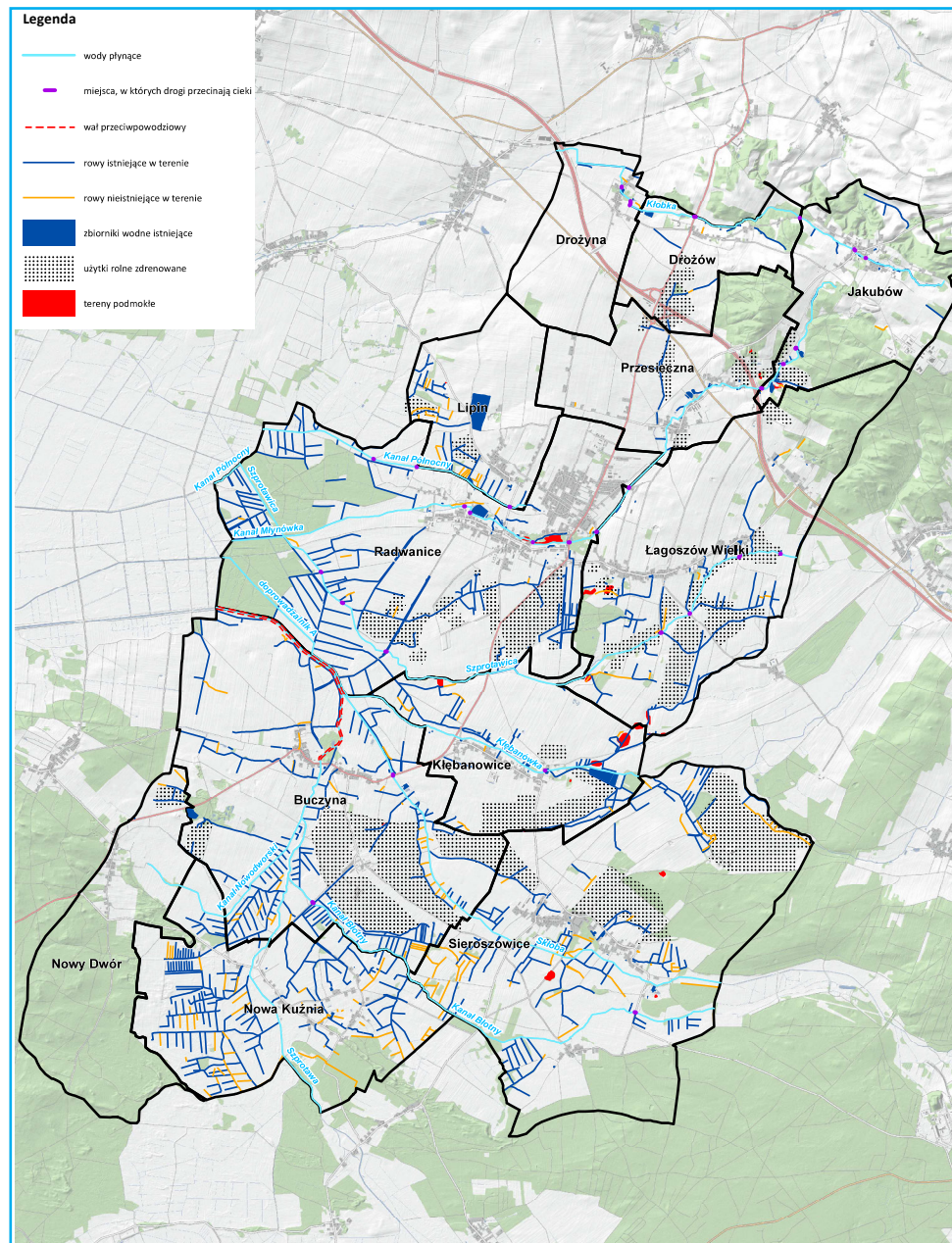

II (którego odbiornikiem jest Kanał Północny).

Powyższe ciek naturalne i sztuczne tworzą system melioracji podstawowej. Oprócz ww. cieków w gminie występują liczne rowy melioracyjne i sieci drenarskie (zwłaszcza w części południowej) tworzące system melioracji szczegółowej.

Są to w większości rowy o charakterze odwadniająco-nawadniająco. Większość sieci drenarskich została wykonana w pierwszych 40 latach XX wieku.

Powyżej mapka hydrologiczna przedstawiająca warunki wodne.



STAW W JAKUBOWIE

STAWY W GMINIE RADWANICE

Judyta Saczka

W gminie Radwanice mamy 7 zbiorników wodnych będących stawami. Znajdują się one w miejscowościach Łagoszów Wielki, Jakubów, Drożyna, Sieroszowice i Buczyzna.

Staw w Drożynie znajduje się

w chwili obecnej w dzierżawie ustanowionej na rzecz osoby prywatnej. Oba stawy w Buczyźnie są dzierżawione przez Polski Związek Wędkarski. Połowów ryb można dokonywać na ogólnodostępnych stawach gminnych znajdujących

się w Jakubowie, Łagoszowie Wielkim i Sieroszowicach, po uzyskaniu odpowiedniego zezwolenia Wójta Gminy Radwanice.

Poniżej zdjęcia kilku stawów w przepięknej zimowej oprawie.



STAW W BUCZYZNIE



STAW W SIEROSZOWICACH



STAW W ŁAGOSZOWIE WIELKIM



STAW W DROŻYNIE

OGŁOSZENIE O SPRZEDAŻY DREWNA W GMINIE RADWANICE

Monika Grochala

Wójt Gminy Radwanice informuje, że na sprzedaż zostało wystawione drewno pochodzące z wycinki prowadzonej na terenie gminy. Łączna ilość surowca wynosi około 34 m³, a jego cena została ustalona na 3 000 zł netto.

W ofercie znajdują się drzewa różnych gatunków, w tym lipa, sosna, dąb, klon oraz świerk. Jest to doskonała okazja dla osób zainteresowanych zakupem drewna na opał lub inne cele.

Osoby chętne do nabycia drewna mogą składać swoje oferty w Urzędzie Gminy w Radwanicach, mieszczącym się przy ul. Przemysłowej 17, 59-160 Radwanice. Szczegóło-



we informacje dotyczące przetargu można znaleźć na stronie internetowej Urzędu Gminy www.radwanice.pl w zakładce „Aktualności

i wydarzenia”, a także uzyskać pod numerem telefonu 76 759 20 37 lub osobiście w pokoju nr 11.

SPRZEDAŻ DREWNA „NA PNIU” SZANSA DLA ZAINTERESOWANYCH ZAKUPEM SUROWCA

Monika Grochala

Obecnie na sprzedaż wystawiono około 313,14 m³ drewna opałowego, co stanowi znaczną ilość surowca, który może znaleźć zastosowanie zarówno w gospodarstwach domowych, jak i w przemyśle drzewnym. Cena wywoławcza netto wynosi 44 005,00 zł.

W ramach przetargu oferent zobowiązany jest do wycinki drzew, usunięcia korzeni, załadunku i wywozu drewna we własnym zakresie, a także uprzątnięcia gałęzi oraz terenu po zakończeniu prac. To kompleksowe podejście zapewnia, że obszar, na którym prowadzona jest wycinka, zostanie odpowiednio uporządkowany, minimalizując tym samym wpływ na środowisko.

Oferty można składać zarówno osobiście w punkcie obsługi klienta w Urzędzie Gminy, jak i przesyłać pocztą na wskazany adres. Szczegółowe informacje na temat



przetargu oraz warunków udziału są dostępne w Urzędzie Gminy. Tego rodzaju sprzedaż drewna „na pniu” to doskonała okazja dla przedsiębiorców zajmujących się

przetwórstwem drzewnym oraz dla osób poszukujących surowca opałowego w większych ilościach.

DBAJ O CZYSTOŚĆ! REAGUJ NA ZAŚMIECANIE!



Jolanta Kozolup

Zaśmiecanie przestrzeni publicznej to nie tylko problem estetyczny, ale także zagrożenie dla środowiska i zdrowia mieszkańców. Odpady mogą zanieczyszczać glebę i wodę, przyciągać szkodniki, a nawet stanowić niebezpieczeństwo dla przechodniów. Aby przeciwdziałać temu zjawisku, przepisy przewidują surowe kary, które mają na celu ochronę wspólnej przestrzeni i promowanie odpowiedzialnych postaw.

Zgodnie z Art. 145 Kodeksu wykroczeń, każda osoba, która zaśmieca miejsca publiczne – takie jak ulice, place, parki, skwery czy tereny zielone – podlega karze grzywny nie niższej niż 500 złotych. Oznacza to, że nawet drobne wykroczenia, jak wyrzucenie papierka, butelki czy niedopałka, mogą skutkować dotkliwą karą finansową.

Dbając o czystość wokół siebie, nie tylko unikamy sankcji, ale przede wszystkim tworzymy przyjazne i estetyczne otoczenie dla wszystkich.

GDZIE ZGŁASZAĆ ZAŚMIECANIE?

1. Urząd Gminy lub Miasta – do lokalnych urzędów można zgłosić problem nielegalnych wysypisk oraz śmieci zalegających w przestrzeni publicznej.

2. Główny Inspektorat Ochrony Środowiska (GIOŚ) – jeśli problem ma większą skalę, warto zgłosić sprawę do wojewódzkiego oddziału GIOŚ, który zajmuje się kontrolą nielegalnych składowisk odpadów.

3. Policja – w przypadku poważniejszych wykroczeń, np. gdy ktoś celowo wyrzuca duże ilości odpadów, można zgłosić sprawę na policję.

JAK REAGOWAĆ NA ZAŚMIECANIE?

1. **Nie bądź obojętny** – widząc osobę wyrzucającą śmieci w niedozwolonym miejscu, zwróć jej uwagę w kulturalny sposób. Czasami wystarczy przypomnienie o konsekwencjach, aby ktoś zmienił swoje zachowanie.

2. **Dokumentuj zdarzenie** – jeśli zauważysz większe dzikie wysypisko lub powtarzające się przypadki zaśmiecania, zrób zdjęcie lub nagraj krótki film. Może to pomóc odpowiednim służbom w interwencji.

3. **Zgłoś problem odpowiednim instytucjom**

4. **Dawaj dobry przykład** – nie śmieć, segregować odpady i dbać o czystość w swoim otoczeniu.

5. **Edukuj innych** – uświadamiaj bliskich i znajomych o skutkach zaśmiecania.

6. **Angażuj się w inicjatywy ekologiczne** – np. sprzątanie terenów zielonych.

KAŻDY MOŻE PRZYCZYNIĆ SIĘ DO POPRAWY STANU ŚRODOWISKA – NAWET DROBNE DZIAŁANIA MAJĄ ZNACZENIE!

DLACZEGO WARTO REAGOWAĆ?

• OCHRONA ŚRODOWISKA

Odpady, zwłaszcza plastik, długo się rozkładają, zanieczyszczając glebę i wodę oraz szkodząc faunie morskiej.

• ZDROWIE LUDZI I ZWIERZĄT

Zwierzęta polykają plastik, a mikroplastiki trafiają do naszej żywności i wody. Śmieci sprzyjają też rozprzestrzenianiu się chorób.

• ESTETYKA I JAKOŚĆ ŻYCIA

Zaśmiecone tereny są mniej atrakcyjne i obniżają komfort życia. Czyste otoczenie sprzyja zdrowiu psychicznemu.

• ASPEKT EKONOMICZNY

Sprzątanie kosztuje, a zaśmiecone miejsca tracą na wartości turystycznej i użytkowej.

• ODPOWIEDZIALNOŚĆ SPOŁECZNA

Edukacja i inicjatywy proekologiczne budują świadomość i wspólnotę.



DECYZJE ŚRODOWISKOWE ODNOŚNIE PRODUKCJI WODORU I MAGAZYNÓW ENERGII

Judyta Saczka

W ostatnim czasie do Urzędu Gminy trafiło kilka wniosków o wydanie decyzji środowiskowych na przedsięwzięcia polegające na produkcji wodoru, a także na lokalizację magazynów energii w obszarach Drożów i Jakubów. Procedury są w trakcie uzgodnień.

Wodór i jego produkcja, o co w tym wszystkim chodzi?

Wodór w czystej postaci w przyrodzie praktycznie nie występuje. Występuje on za to głównie w postaci związków chemicznych (m.in. w wodzie).

Aby wyprodukować wodór potrzebna jest energia. Bardzo dużo energii. Może ona pochodzić ze spalania paliw kopalnianych, z energii jądrowej lub ze źródeł odnawialnych: wiatru, słońca, wody – tzw. „zielona energia”.

Najbardziej rozpowszechnioną i bezemisyjną metodą produkcji wodoru jest elektroliza, która w przyszłości będzie prawdopodobnie jedynym procesem produkcyjnym otrzymywania wodoru.

Jeśli wodór jest wytwarzany przez elektrolizę wody i wykorzystywana energia elektryczna pochodzi ze źródeł odnawialnych, to taki wodór nazywamy zielonym. Zielony wodór jest bezemisyjny i ma największy potencjał w zakresie redukcji emisji gazów cieplarnianych. Do wyprodukowania 1 kg wodoru potrzeba około 9 l wody i około 50 kWh energii elektrycznej. Zielony wodór otrzymywany w drodze elektrolizy wody jest w strategii energetycznej Unii Europejskiej trakto-



wany jako przyszły główny nośnik i magazyn energii.

Odnawialny wodór może zostać zastosowany jako surowiec, paliwo lub nośnik energii z wieloma zastosowaniami w przemyśle, transporcie i energetyce. (Z.Ziobrowski, A.Rotkegel 2022, „Rola wodoru w zintegrowanym systemie energetycznym UE”).

Energia, jaka jest dostarczana podczas produkcji wodoru, musi być dostarczana w sposób ciągły, nieprzerwany i na stałym poziomie. Dlatego dla zapewnienia tego celu niezbędne jest wykorzystanie magazynów, które gromadzą nadmiar wyprodukowanej, na przykład za pomocą siły wiatru energii, a następnie przekazują ją w odpowiedniej ilości do instalacji. Takie magazyny to nic innego jak ogromne baterie.

Wyzwanie związane z magazynowaniem energii jest podejmowane od bardzo wielu lat. Pierwsze baterie były wykorzystywane już w pierwszych latach XIX wieku,

a pierwszy magazyn energii został uruchomiony w 1920 roku. Jednak dopiero pod koniec XX wieku, z chwilą pojawienia się zapotrzebowania na dużą ilość energii, technologie magazynowania energii znacznie się rozwinęły. Istnieje bardzo wiele metod magazynowania energii opierających się na wielu zjawiskach fizycznych bądź chemicznych. (K.Rafał, P.Grabowski, 2021 „Magazynowanie energii”) Magazyn energii to urządzenie lub zespół urządzeń służących do przechowywania energii w dowolnej postaci, który umożliwia: magazynowanie wyprodukowanej energii, a także zasilanie awaryjne w sytuacji przerwy w dostawie prądu.

Akumulatory np. fotowoltaiczne mogą działać zarówno razem z fotowoltaiką, jak i bez niej. W dzień wspierają one fotowoltaikę. Instalacja zasila wszystkie instalacje, łąduje magazyn energii, a nadwyżkę oddaje do sieci. Wieczorem z kolei, gdy fotowoltaika przestaje działać, instalacja zasilana jest energią z magazynu.





MIEJSCOWE PLANY ZAGOSPODAROWANIA PRZESTRZENNEGO DLA BUCZYNY, RADWANIC, LIPINA I PRZESIECZNEJ

Elżbieta Łucka

Opracowanie planistyczne - etap uzgadniania i opiniowania pro- jektów mpzp

Obecne prace nad projek-
tami planów miejscowych dla ob-
rębów Buczyna, Radwanice, Lipin
i Przesieczna są na etapie sporzą-
dzania prognozy oddziaływania
na środowisko i następnie prze-
kazania do organów i instytucji
opiniujących i uzgadniających
w tym także do zaopiniowania
przez gminną komisję urbanistycz-
no-architektoniczną.

Sporządzone projekty planów miej-
scowych wraz z prognozą oddziały-
wania na środowisko przekazane
do zaopiniowania i uzgadniania
będą udostępnione na stronie Biu-
letynu Informacji Publicznej Urzę-
du Gminy w Radwanicach w za-

kładce – Rejestr Urbanistyczny →
Procedury planistyczne dot. spo-
rządzenia/zmiany MPZP.

Projekty planów będą już odzwier-
ciedlały wstępne przeznaczenia
terenów adekwatnie do złożonych
wniosków uwzględniając zgodność
ze studium i z przepisami prawa.

Po przeprowadzeniu tych czynności
i wprowadzeniu do projektu planu
ewentualnych zmian wynikających
z uzyskanych opinii i uzgodnień,
projekt planu zostanie wyłożony
do publicznego wglądu i odbędzie
się publiczna dyskusja nad przy-
jętymi w projekcie planu rozwiąza-
niami. Obecnie nie ma możliwości
wskazania precyzyjnego terminu,
w jakim nastąpi wyłożenie projektu
planu do publicznego wglądu. Jed-
nakże na co najmniej 7 dni przed

tym terminem zostanie umiesz-
czone ogłoszenie o terminie jego
wyłożenia oraz dyskusji publicznej
w prasie lokalnej, a także na tabli-
cy ogłoszeń w danej miejscowości
oraz na stronie internetowej i Biu-
letynu Informacji Publicznej Urzę-
du Gminy w Radwanicach

**W przypadku potrzeby zasię-
gnięcia bliższych informacji
prosimy o kontakt z pracow-
nikiem Urzędu Gminy Radwanice
I piętro, pok. nr 11, nr telefonu
76 759 20 27.**

Miejscowy plan reguluje zasady
ładu przestrzennego na danym te-
renie. Innymi słowy, plan precy-
zuje, co właściciele nieruchomości
mogą na nich wybudować, jaką
działalność prowadzić, przewiduje
także nowe rozwiązania komunika-
cyjne.



**POKAŻ SIĘ NA LETNIEJ
SCENIE W RADWANICACH**

**Przeгляд Twórczości Lokalnej
21 Czerwca 2025**

**CZEKAMY NA WASZE
ZGŁOSZENIA**

Do 15 maja 2025

Na Scenie Zagrają:

Mieszkasz na terenie naszej Gminy?
Grasz i śpiewasz solo lub w zespole?
A może grasz na jakimś instrumencie?

Zgłoś się do nas i wystąp przed
wielkimi gwiazdami GALI DISCO
na Dniach Gminy Radwanice.

Przyjdź lub zadzwoń
do DOMU KULTURY: 768316873



NOWE DOMY, NOWE INWESTYCJE - DYNAMICZNY ROZWÓJ BUDOWNICTWA W GMINIE

Judyta Saczka



W roku 2024 do Urzędu wpłynęło łącznie 107 decyzji w sprawie zatwierdzenia projektów budowlanych i pozwolenia na budowę wydane przez Starostę Polkowickiego.

Z tego 79 decyzji to pozwolenia na budowę budynków mieszkalnych jednorodzinnych oraz 10 de-

cyzji przenoszących wcześniej wydane decyzje na innego inwestora. Pozostałe decyzje to pojedyncze przypadki wydania zgody na budowę np. budynku gospodarczego, zmiana sposobu użytkowania, na budowę farmy fotowoltaicznej, kilka zmian do wcześniej wydanych już decyzji.

Fakt, że tak duża część decyzji dotyczy domów jednorodzinnych, może sugerować trend ucieczki mieszkańców z bloków i miast na tereny wiejskie, gdzie mogą budować własne domy i korzystać z większej przestrzeni.



Sprzedaż działek budowlanych i mieszkań plan na 2025 rok

Judyta Saczka

W roku 2025 planujemy sprzedaż działek położonych w obrębie Nowa Kuźnia.

Niektóre są już w trakcie wyceny, a 5 działek powstanie z jednej większej nieruchomości. Na sprzedaż została również przeznaczona jedna działka w Nowym Dworze i dwie nowopowstałe działki w Radwanicach.

Do Urzędu Gminy trafił też wniosek o wykup ok. 50 działek znajdujących się na terenie Legnickiej Specjalnej Strefy Ekonomicznej. Procedura zostanie rozpoczęta po sporządzeniu wyceny tych nieruchomości.

Na dzień 01.01.2025 r. Gmina Radwanice posiada 30 lokali mieszkalnych w swoim zasobie.

W tym roku planujemy wystąpić do większości obecnych najemców z zapytaniem o chęć wykupu mieszkań. Po wyrażeniu wstępnej chęci zakupu lokali mieszkalnych przez obecnych najemców, zostaną wszczęte postępowania prowadzące do ich sprzedaży. W roku 2024 udało się sprzedać w ten sposób 4 lokale mieszkalne.

OFERTA AKTUALNYCH DZIAŁEK BUDOWLANYCH OD OSÓB FIZYCZNYCH

Marzena Skrzyniarz

Jesteś właścicielem działki budowlanej i chcesz ją sprzedać?

Zgłoś się do Urzędu Gminy w Radwanicach pok. nr 10, wypełnij krótkie oświadczenie, a my bezpłatnie zamieścimy tę informację na stronie internetowej Gminy Radwanice.

W zakładce Invest in Radwanice/ Działki budowlane na sprzedaż funkcjonuje baza ofert działek budowlanych na sprzedaż, które należą do osób fizycznych.

Poniżej przedstawiamy aktualne oferty sprzedaży działek budowlanych:

Lipin – działki nr 246/4, 246/5, 246/6, 246/10, 246/14, 246/15,

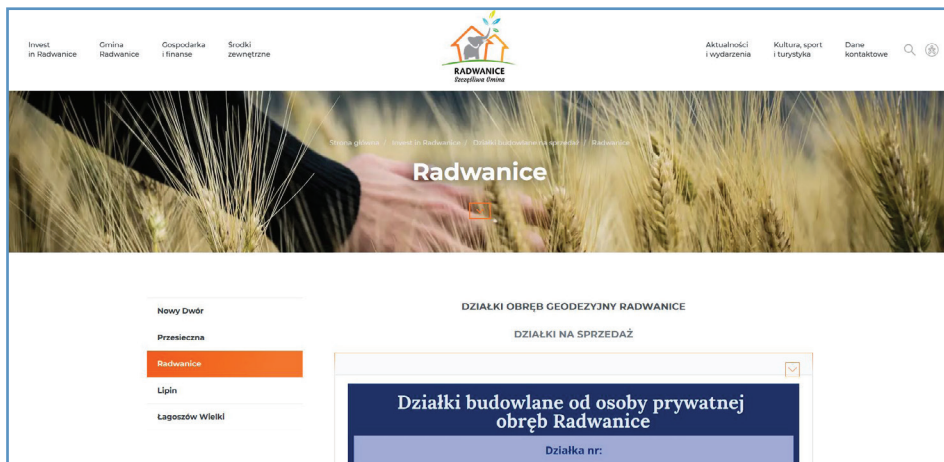

246/16, 246/17, 246/22, 246/24
Nowy Dwór – działka nr 214/5,
Przesieczna – działki nr 74/8, 74/10 – 74/15, 74/20, 74/22 – 74/29, 74/32 – 74/39, 74/41 – 74/55, 74/57; 153/6, 153/7, 153/8, 153/9, 153/12, 153/13,

Radwanice – działki nr 179/7; 818/1 – 818/40; 139/36, 139/37, 139/42, 139/43, 139/45, 139/53, 139/54, 139/55; 162/44, 162/46, 162/51,
Łagoszów Wielki – działki nr 52/8, 52/9, 52/10; 353, 354/1

WYBRANE DANE STATYSTYCZNE

Angela Jaworska

POWIERZCHNIA WYBRANYCH POWIATÓW WG. DANYCH GUS

Nazwa	2024 r. [km2]
Powiat głogowski	443
Powiat legnicki	744
Powiat lubiński	712
Powiat polkowicki	780

POWIERZCHNIA MIJESCOWOŚCI W POWIECIE POLKOWICKIM WG. DANYCH GUS

Nazwa	2024 r. [km2]
Chocianów	222
Gaworzyce	77
Grębocice	121
Polkowice	168
Przemków	108
Radwanice	84

Gmina Radwanice, położona w powiecie polkowickim, zajmuje powierzchnię 84 km², co plasuje ją wśród mniejszych gmin tego regionu. Choć ustępuje pod względem obszaru takim gminom jak Chocianów (222 km²), Polkowice (168 km²) czy Grębocice (121 km²), to jej powierzchnia jest porównywalna z Przemkowem (108 km²) i nieco większa niż Gaworzyce (77 km²).

Powiat polkowicki, w którym leżą Radwanice, rozciąga się na obszarze 780 km², co czyni go jednym z większych w regionie. Dla porównania, sąsiednie powiaty głogowski (443 km²), lubiński (712 km²) i legnicki (744 km²) mają mniejsze lub zbliżone powierzchnie.

HYDROMIL II – KIEDYŚ DO TŁUMIENIA PROTESTÓW, DZIŚ DO GASZENIA POŻARÓW „JUTRO” DO MUZEUM?

Judyta Saczka

Na wyposażeniu Ochotniczej Straży Pożarnej w Łagoszowie Wielkim od roku 2007 znajduje się Specjalny samochód pożarniczy Jelcz 420P Hydromil II. Jest to przerobiony na potrzeby OSP samochód specjalny tak zwany „specjalista od mokrej roboty”.

Wyprodukowany w 1989 roku pojazd posiada bogatą historię, a przebieg tego auta jest niemal nienaruszony. Gmina Radwanice jest jego drugim właścicielem od momentu dopuszczenia go do użytku.

Hydromil był jednym z najcięższych pojazdów, od początku użytkowania wozu, dysponowała nim Milicja Obywatelska. Każdy wyjazd Hydromila był ściśle tajny. Sam samochód to armatka wodna służąca do rozpraszania tłumu „w akcjach porządkowych w przypadkach poważnego zagrożenia bezpieczeństwa lub naruszenia porządku publicznego”, jak przedstawiał to resort Spraw Wewnętrznych. Strumienie zimnej wody pod wyso-



kim ciśnieniem odstraszały demonstrantów nader skutecznie.

Tego typu pojazdy są powszechnie używane w wielu krajach, lecz w Polskiej Rzeczypospolitej Ludowej urosły do rangi jednego z symboli opresyjnego ustroju politycznego.

Ponura sława i nietypowy wygląd powodują, że Hydromile cały czas wzbudzają zaciekawienie. Zwłasz-

cza, że podobnie jak system, który ich używał, były w niejkiej mierze „kolosami na glinianych nogach”.

Obecnie samochód używany przez OSP Łagoszów Wielki, służy do przewożenia ok. 9,6 tys. litrów wody, aby zapewnić jej dostawę w trakcie poważniejszych pożarów w Gminie.

Na chwilę obecną został wyceniony i przeznaczony do sprzedaży.

KROKUSOWA POLANA MA SIĘ DOBRZE

Paulina Banaszak

Dwa lata temu mieszkańcy gminy Radwanice wzięli udział w wyjątkowej akcji społecznej – wspólnie posadzili cebulki krokusów w parku. Dziś, dzięki ich wysiłkowi i zaangażowaniu, możemy cieszyć się niezwykłym widokiem – kolorowym dywanem kwiatowym, który zachwyca i przyciąga spacerowiczów.

Wczesną wiosną Krokusowa Polana zamienia się w prawdziwe dzieło natury. Żółte, fioletowe i białe kwiaty rozkwitają, tworząc malowniczy krajobraz, który jest dumą lokalnej społeczności. To nie tylko efekt ciężkiej pracy, ale również symbol jedności i zaangażowania mieszkańców gminy Radwanice w upiększanie swojego otoczenia. Spacer po parku w tym czasie



to prawdziwa uczta dla oczu i duszy. Przyjemna atmosfera, śpiew ptaków i delikatny zapach kwiatów sprawiają, że miejsce to stało się ulubioną przestrzenią do relaksu i odpoczynku. Warto odwiedzić Krokusową Polanę, by na własne oczy zobaczyć,

jak piękno może rodzić się z małych gestów wspólnotowej pracy. Niech Krokusowa Polana w Radwanicach pozostanie miejscem, które łączy, zachwyca i inspiruje do kolejnych inicjatyw na rzecz naszej gminy.

RUSZYŁA REKRUTACJA DO PRZEDSZKOLI W GMINIE RADWANICE! SPRAWDŹ, JAK ZAPISAĆ DZIECKO



Marika Bilska

W postępowaniu rekrutacyjnym na rok szkolny 2025/2026 biorą udział dzieci zamieszkałe w Gminie Radwanice, które na dzień 1 września 2025 będą miały ukończone 3 roku oraz w wyjątkowych przypadkach dzieci, które ukończyły 2,5 roku.

Proces rekrutacji do przedszkola odbywa się corocznie i składa się z kilku etapów:

1. Ogłoszenie terminów – harmonogram rekrutacji ustalany jest przez organ prowadzący (gminę).

2. Złożenie wniosku – rodzice składają dokumenty rekrutacyjne w wybranym przedszkolu w określonym terminie.

3. Przyznawanie punktów – w zależności od spełniania określonych kryteriów dzieci otrzymują punkty, które decydują o przyjęciu.

4. Publikacja listy zakwalifikowanych dzieci – po zakończeniu procesu punktacji przedszkola ogłaszają wyniki.

5. Potwierdzenie przyjęcia – rodzice muszą potwierdzić chęć uczęszczania dziecka do placówki.

6. Lista rezerwowa – w przypadku

braku miejsc dzieci mogą zostać umieszczone na liście oczekujących.

Terminy przeprowadzenia postępowania rekrutacyjnego i postępowania uzupełniającego określone zostały w załączniku nr 1 do podjętego w dniu 28 lutego 2025 r. Zarządzenia Wójta Gminy Radwanice ws. terminów postępowania rekrutacyjnego i postępowania uzupełniającego, w tym terminy składania dokumentów, na rok szkolny 2025/2026.

Lp.	Rodzaj czynności	Termin postępowania rekrutacyjnego	Termin postępowania uzupełniającego
1.	Złożenie przez rodziców dzieci przyjętych w poprzednim roku szkolnym, pisemnej deklaracji o kontynuowaniu przez dziecko wychowania przedszkolnego na kolejny rok szkolny 2025/2026	od 5 marca 2025 r. do 14 marca 2025 r. do godz. 15:00	-
2.	Złożenie wniosku o przyjęcie dziecka do przedszkola i innych wymaganych dokumentów na rok szkolny 2025/2026	od 17 marca 2025 r. do 11 kwietnia 2025 r. do godz. 15:00	od 28 kwietnia 2025 r. do 16 maja 2025 r. do godz. 15:00
3.	Weryfikacja przez komisję rekrutacyjną wniosków i dokumentów, o których mowa w pkt 2 oraz wykonanie przez przewodniczącego komisji rekrutacyjnej czynności wymienionych w art. 150 ust. 7 ustawy Prawo oświatowe	od 14 kwietnia 2025 r. do 18 kwietnia 2025 r. do godz. 15:00	od 19 maja 2025 r. do 21 maja 2025 r. do godz. 15:00
4.	Podanie do publicznej wiadomości przez komisję rekrutacyjną listy kandydatów zakwalifikowanych i kandydatów niezakwalifikowanych do przyjęcia	do 23 kwietnia 2025 r. do godz. 15:00	do 22 maja 2025 r. do godz. 15:00
5.	Podanie do publicznej wiadomości przez komisję rekrutacyjną listy kandydatów przyjętych i kandydatów nieprzyjętych	do 28 kwietnia 2025 r. do godz. 15:00	do 29 maja 2025 r. do godz. 15:00

NAJWAŻNIEJSZE INFORMACJE DOTYCZĄCE REKRUTACJI:

- Rodzice dzieci kontynuujących edukację przedszkolną muszą złożyć deklarację, jeśli chcą, aby ich dziecko nadal uczęszczało do tej samej placówki. Dokumenty należy dostarczyć między 5 a 14 marca 2025 r.
- Nowi kandydaci – rodzice składają wnioski rekrutacyjne w terminie od 17 marca do 11 kwietnia 2025 r. W przypadku niewystarczającej liczby miejsc przewidziano rekrutację uzupełniającą, która potrwa od 28 kwietnia do 16 maja 2025 r.

CO SŁYCHAĆ W ŻŁOBKU SŁONIK?

Marika Bilska

Niepubliczny Żłobek „Słonik” w Radwanicach działa od października 2023 roku. Placówka oferuje sale zabaw oraz pomieszczenia do odpoczynku, a kolorowe zabawki zachęcają najmłodszych mieszkańców gminy do radosnej zabawy i nauki.

Żłobek zapewnia opiekę dla 20 dzieci i funkcjonuje od poniedziałku do piątku w godzinach 6:30–16:00. Jego głównym celem jest sprawowanie opieki zdrowotnej i wychowawczej, tworząc dzieciom warunki zbliżone do domowych. Priorytetem placówki jest bezpieczeństwo, prawidłowe żywienie oraz wszechstronny rozwój maluchów.

ZIMOWE RADOŚCI I PIERWSZE SPOTKANIE ZE ŚNIEGIEM

Tegoroczna zima przyniosła dzieciom ze żłobka wyjątkową niespodziankę – niektóre z nich po raz pierwszy w życiu mogły ulepić bałwana i bawić się na świeżym śniegu. To niezwykle doświadczenie było dla nich nie tylko źródłem radości, ale także ważnym etapem w ich rozwoju.

Dla większości maluchów pierwszy kontakt ze śniegiem okazał się prawdziwą magią. Już samo oczekiwanie na możliwość dotknięcia białej, puszystej pokrywy ziemi było pełne ekscytacji. Śnieg, który otulił całą okolice, stał się tłem do wspólnych zabaw na świeżym powietrzu – chwil, które na długo pozostaną w ich pamięci.

SEZON CHOROBY I OCZEKIWANIE NA WIOSNĘ

W ostatnich tygodniach w żłobku odnotowano wzrost liczby nieobecności wśród dzieci. Główną przyczyną były panujące w tym okresie epidemie grypy, które dotknęły wielu maluchów. Wirusy krążące w powietrzu sprawiły, że dzieci zmagaly się z gorączką, kaszlem i bólem gardła, co znacznie utrudniało im codzienną aktywność. Jednak wraz z nadchodzącą wiosną w sercach rodziców, opiekunów



i dzieci rośnie nadzieja na rychły powrót do codziennej rutyny. Coraz cieplejsze dni oznaczają, że maluchy wkrótce będą mogli wrócić do regularnych spacerów i zabaw na świeżym powietrzu. To czas, w którym dzieci odzyskują siły po zimowych infekcjach i ponownie cieszą się aktywnością na świeżym powietrzu.

BAL KARNAWAŁOWY – POWRÓT DO RADOŚCI I ZABAWY

Wraz z poprawą sytuacji zdrowotnej i powrotem do normalności pojawił się pomysł zorganizowania balu karnawałowego dla maluchów. Dzieci z radością uczestniczyły w zabawie, tańcząc, śmiejąc się i pozując do pamiątkowych zdjęć. Po pełnych energii płasach i harcach chętnie odpoczywały, dzieląc

się wrażeniami z udanej imprezy. Teraz, gdy nadchodzą cieplejsze dni, żłobek znów wypełnia się radosnym śmiechem, a dzieci mogą na nowo odkrywać świat poprzez wspólną zabawę i naukę. Każda chwila spędzona na wiosennych spacerach to dla nich okazja do rozwijania swoich umiejętności społecznych i odkrywania nowych przygód.

Żłobek „Słonik” dba o rozwój i radość dzieci. Zima przyniosła im zarówno zabawę na śniegu, jak i sezon chorobowy, lecz dzięki troskliwej opiece maluchy szybko wracają do aktywności. Wiosna to czas nowych możliwości i wspólnych zabaw na świeżym powietrzu.

DODATKOWE ZAJĘCIA W SZKOŁACH START PROGRAMU

Marika Bilska

1 054 693,40 ZŁ
**NA DODATKOWE ZAJĘCIA
W SZKOŁACH**



Gmina Radwanice podpisała umowę na dofinansowanie projektu pn. „Kompleksowy program podniesienia jakości edukacji w Gminie Radwanice” w ramach Priorytetu nr 8 „Fundusze Europejskie dla edukacji na Dolnym Śląsku” Działania nr FEDS.08.01 „Dostęp do edukacji” Programu Fundusze Europejskie dla Dolnego Śląska 2021–2027 współfinansowanego ze środków Europejskiego Funduszu Społecznego Plus.

Całkowita wartość Projektu to 1 054 693,40 zł, natomiast w wysokości dofinansowania z Funduszy Europejskich wynosi 738 285,38 zł.

Celem głównym projektu jest podniesienie jakości i unowocześnienie edukacji w Szkole Podstawowej im. Mariana Falskiego przy Zespole Szkolno-Przedszkolnym w Radwanicach oraz w Szkole Podstawowej im. Marii Konopnickiej w Buczynie.

W ramach projektu poza wyposażeniem szkół oraz doskonaleniem za-

wodowym nauczycieli przewidziano także organizację różnego rodzaju zajęć dodatkowych.

1. Zajęcia dydaktyczno – wyrównawcze (z matematyki, języka polskiego i języka angielskiego).

2. Zajęcia wyrównujące szanse edukacyjne uczniów w zakresie stwierdzonych deficytów, w tym wsparcie edukacji włączającej:

- terapia dzieci ze spektrum autyzmu,
- terapia metodą Tomatisa,
- rewalidacja,
- integracja sensoryczna,
- Biofeedback,
- terapia ręki,
- trening umiejętności społecznych,
- terapia pedagogiczna,
- logopedia,
- zajęcia rozwijające kompetencje emocjonalno-społeczne,
- integracja sensoryczna.

3. Zajęcia podnoszące umiejętności kluczowe uczniów, rozwijające umiejętności programowania i wykorzystywania TIK oraz promujące zdrowy styl życia:

- kodowanie i programowanie,
- robotyka,

- warsztaty z druku 3D,
- zajęcia promujące zrównoważony styl życia zgodny z zasadą zero waste,
- zielone kompetencje z wykorzystaniem gogli VR,
- warsztaty z umiejętności uczenia się i kreatywności,
- koło dziennikarskie - zajęcia rozwijające kompetencje przyszłości.

4. Zajęcia wspierające zdrowie psychiczne uczniów:

- warsztaty z przeciwdziałania dyskryminacji i przemocy ze względu na orientację seksualną i tożsamość płciową,
- zajęcia z zakresu przeciwdziałania przemocy rówieśniczej, w szczególności z radzenia sobie z cyberprzemocą.

Rekrutacja na zajęcia realizowane w ramach projektu ruszyła dnia 24 lutego 2025 r. Zapisy odbywają się w szkołach podstawowych w Radwanicach oraz Buczynie na przeznaczonych do tego celu formularzach.

WNIOSKI Z PROJEKTU

- **LEPSZA JAKOŚĆ EDUKACJI – NOWOCZESNE WYPOSAŻENIE I SZKOLENIA DLA NAUCZYCIELI**
- **INDYWIDUALNE WSPARCIE UCZNIÓW – ZAJĘCIA WYRÓWNAWCZE I TERAPEUTYCZNE**
- **NOWOCZESNE KOMPETENCJE – PROGRAMOWANIE, ROBOTYKA, VR, DRUK 3D**
- **ZDROWIE PSYCHICZNE I SPOŁECZNE – PRZECIWDZIAŁANIE PRZEMOCY I CYBERPRZEMOCY**
- **PONAD 1 MLN ZŁ NA EDUKACJĘ – 738 TYS. ZŁ Z FUNDUSZY EUROPEJSKICH**

STATYSTYKA SZKOLNA

Marika Bilaska

W roku szkolnym 2023/2024 oraz 2024/2025 placówki edukacyjne w Radwanicach i Buczynie odnotowały różne zmiany w liczbie uczniów. Dokonując analizy, można ocenić czy obserwujemy tendencje wzrostu czy spadku liczby uczniów.

1. Szkoła Podstawowa w Radwanicach

- Rok szkolny 2023/2024 (stan na dzień 28.08.2024 r.): 313 uczniów
- Rok szkolny 2024/2025 (stan na dzień 06.03.2025 r.): 351 uczniów

Szkoła Podstawowa w Radwanicach odnotowała wyraźny wzrost liczby uczniów. Liczba uczniów wzrosła o 38 osób, co stanowi

na dzień 28.08.2024 r.): 168 dzieci

- Rok szkolny 2024/2025 (stan na dzień 06.03.2025 r.): 152 dzieci

Przedszkole w Radwanicach zanotowało spadek liczby dzieci w porównaniu do roku poprzedniego. Liczba dzieci zmniejszyła się o 16 osób, co stanowi spadek o 9,5%. Możliwe przyczyny tej zmiany to mniejsza liczba dzieci w wieku przedszkolnym lub zmniejszenie liczby dzieci zapisanych do tego przedszkola w wyniku przeniesienia do innych placówek.

3. Szkoła Podstawowa w Buczynie

- Rok szkolny 2023/2024 (stan na dzień 28.08.2024 r.): 150 uczniów
- Rok szkolny 2024/2025 (stan

w przypadku Szkoły Podstawowej w Radwanicach, wskazuje na pozytywny trend, który może świadczyć o zwiększeniu liczby dzieci w wieku szkolnym.

W skali całej analizy, można stwierdzić, że liczba uczniów w szkołach podstawowych w Radwanicach i Buczynie wzrosła, natomiast przedszkole w Radwanicach odnotowało spadek. Przyczyną takie-

Szkoła Podstawowa w Radwanicach odnotowała wyraźny wzrost liczby uczniów o 12,1% (38 uczniów więcej).

Szkoła Podstawowa w Buczynie również zanotowała wzrost, choć niewielki – o 2,7% (4 uczniów więcej).

Przedszkole w Radwanicach odnotowało spadek liczby dzieci o 9,5% (16 dzieci mniej).

Ogólna tendencja wskazuje na wzrost liczby uczniów w szkołach podstawowych i spadek w przedszkolu.

Liczba uczniów w Gminie Radwanice			
Rok szkolny 2023/2024 (stan na dzień 28.08.2024 r.)	Rok szkolny 2024/2025 (stan na dzień 23.03.2025 r.)	Rok szkolny 2023/2024 (stan na dzień 28.08.2024 r.)	Rok szkolny 2024/2025 (stan na dzień 23.03.2025 r.)
Szkoła Podstawowa w Radwanicach		Szkoła Podstawowa w Buczynie	
313	351	112	117
Przedszkole w Radwanicach		Oddział przedszkolny w SP w Buczynie	
168	152	38	37

wzrost o 12,1%. Jest to zauważalna tendencja wzrostowa, co może świadczyć o rosnącej liczbie dzieci w wieku szkolnym.

2. Przedszkole w Radwanicach

- Rok szkolny 2023/2024 (stan

na dzień 06.03.2025 r.): 154 uczniów

Szkoła Podstawowa w Buczynie również odnotowała niewielki wzrost liczby uczniów, wynoszący 4 osoby. Jest to wzrost o 2,7%. Chociaż zmiana ta jest mniejsza niż

go stanu rzeczy mogą być różne czynniki demograficzne, migracja ludności czy zmiany w strukturze wiekowej mieszkańców. Niemniej w kontekście szkół podstawowych, rok szkolny 2024/2025 przynosi ogólny wzrost liczby uczniów.

INFORMACJA

Komenda Powiatowa Policji wprowadza Dyżur
Dzielnicowy w Radwanicach!

Każda środa

Godziny: 14:00 - 16:00
Miejsce: Rewir Dzielnicowych
w Radwanicach





EGZEKUCJA – ZALEGŁOŚCI PODATKOWE OD OSÓB PRAWNYCH

Elżbieta Kulig

Osoba prawna to jednostka organizacyjna, która na równi z osobą fizyczną jest podmiotem stosunków cywilnoprawnych. Osobą prawną jest również Skarb Państwa. Istotą osoby prawnej jest to, iż jako jednostka organizacyjna (spółka, partia polityczna, fundacja itd.) jest wyposażona przez przepisy prawne w zdolność prawną i zdolność do czynności prawnej.

Nieterminowe wykonanie zobowiązania podatkowego niesie za sobą określone ustawowo skutki prawne - przede wszystkim podatek niezapłacony w terminie płatności staje się zaległością podatkową. Stan ten powstaje z mocy prawa następnego dnia po dniu, w którym termin płatności podatku upłynął. Po upływie terminu płatności nie jest potrzebne podejmowanie dodatkowych działań przez organy podatkowe. Zaległość podatkowa ma charakter obiektywny, w zasadzie niezależny np. od winy podatnika. W świetle art. 51 § 1 Ordynacji podatkowej (Dz. U. 2023 r., poz. 2383 t.j.), zaległość podatkowa

definiowana jest jako podatek niezapłacony w terminie płatności.

Osoby prawne zobowiązane są płacić podatek do 15 każdego miesiąca w danym roku podatkowym. Od zaległości podatkowych naliczane są odsetki za zwłokę od dnia następnego po upływie terminu płatności podatku. Następstwem powstania zaległości podatkowej są odsetki karne, naliczane od dnia następnego po upływie terminu płatności. Niezapłacenie w terminie płatności podatku jest podstawą wszczęcia postępowania egzekucyjnego poprzez przesłanie zobowiązanemu pisemnego upomnienia, zawierającego wezwanie do wykonania obowiązku zapłaty zobowiązania podatkowego.

Nie wykonanie tego obowiązku umożliwia wystawienie tytułu wykonawczego i egzekwowanie tej zaległości przez uprawnione do tego organy egzekucyjne.

Podczas czynności egzekucyjnych organ egzekucyjny dokonuje badania dopuszczalności egzekucji. Oznacza to, że nie bada on zasadności tytułu wykonawczego, a jedynie czy prowadzona egzekucja administracyjna dotyczy właści-

wego obowiązku administracyjnego oraz czy koszty prowadzenia postępowania egzekucyjnego w administracji nie przewyższają wartość egzekwowanych należności.

Organ egzekucyjny może stosować środki egzekucyjne wyłącznie wymienione w ustawie. Zasada ta stanowi niejako odbicie zasady praworządności działania organu administracji publicznej w postępowaniu administracyjnym.

Naczelnik Urzędu Skarbowego będąc organem egzekucyjnym jest uprawniony do stosowania wszystkich środków przymusu wymienionych w ustawie w celu wyegzekwowania obowiązkowych należności i danin. Zasady prowadzenia postępowania egzekucyjnego zostały uregulowane w ustawie o postępowaniu egzekucyjnym w administracji z dnia 17 czerwca 1966 r.

Na dzień 31 grudnia 2024 roku zaległości z tytułu nie uiszczenia należnych podatków i opłat przez osoby prawne wobec Gminy Radwanice przedstawiają się następująco:

ZALEGŁOŚCI PODATKOWE OD OSÓB PRAWNYCH PODLEGAJĄCE EGZEKUCJI ADMINISTRACYJNEJ

Nazwa podatku / opłaty	Wysokość zaległości należność główna	Wysokość zaległości odsetki
Podatek od nieruchomości	115,00 zł	0,00 zł
Podatek rolny	6.370,00 zł	419,00 zł
Podatek od środków transportowych	441.999,00 zł	246.357,00 zł
RAZEM	448.484,00 zł	246.776,00 zł

„WÓJT GMINY RADWANICE OBEJMUJE PATRONAT NAD PROJEKTEM WSPIERAJĄCYM MŁODZIEŻ

Rusza druga edycja warsztatów „W Zgodzie Ze Sobą”

Paulina Banaszak

Z radością informujemy, że Wójt Gminy Radwanice, Pan Paweł Piwko, objął patronat honorowy nad projektem „W Zgodzie Ze Sobą”, który rusza z drugą edycją warsztatów dla uczniów szkół.

Celem projektu jest podjęcie kluczowych tematów dotyczących samoakceptacji, hejtu oraz depresji – zagadnień mających ogromny wpływ na współczesną młodzież. Warsztaty, które cieszyły się dużym zainteresowaniem w zeszłym roku, spotkały się z bardzo pozytywnym odbiorem, co potwierdza wagę tych działań oraz ich kontynuacji w nadchodzącej edycji.

Projekt jest realizowany w ramach Olimpiady „Zwolnieni z Teorii” i ma na celu wspieranie młodych ludzi w trudnych czasach. W tym roku biorą w nim udział uczennice-mieszkanek Gminy Radwanice: Laura Tarkowska, Alicja Malinowska, Hanna Kałużka, Dominika Dracker i Magdalena Ciężabka. To dzięki ich zaangażowaniu oraz determinacji możliwe jest kontynuowanie inicjatywy, która ma na celu wsparcie młodzieży w przezwyciężaniu trudnych problemów emocjonalnych i psychicznych.



zdj. Powiat Głogowski

Zachęcamy do śledzenia strony projektu „W Zgodzie Ze Sobą 2”, aby być na bieżąco z nowymi inicjatywami i wydarzeniami wspierającymi młodych ludzi w ich rozwoju i walce z przeciwnościami.

ZNAMY ZWYCIĘZCĘ NOWOROCZNEJ KRZYŻÓWKI!

Paulina Banaszak

Z radością informujemy, że zwycięzcą naszej noworocznej krzyżówki został Pan Stefan Michalski, mieszkaniec Borowa. Serdecznie gratulujemy wygranej!

Zapraszamy Pana Stefana po odbiór nagrody do Urzędu Gminy w Radwanicach, pokój numer 7, w dogodnym dla niego terminie. Dziękujemy wszystkim uczestni-

kom za udział w zabawie i zachęcamy do uczestnictwa w kolejnych konkursach organizowanych przez naszą gminę. Przygotowujemy dla Was wiele interesujących wyzwań, a nagrody – jak zawsze – są atrakcyjne!

Śledźcie nasze ogłoszenia i dołączajcie do wspólnej zabawy!



HERB GMINY A LOGO PROMOCYJNE GMINY – OPIS ORAZ RÓŻNICE W WYKORZYSTANIU

Małgorzata Stroka

Herb to reprezentacyjny i rozpoznawany znak urzędowy gminy, symbol konkretnego samorządu terytorialnego, a w szczególności element tożsamości.

Herb tworzy wizualny komunikat jednoznacznie identyfikujący daną gminę, dlatego ranga i znaczenie tego narzędzia komunikowania wymagają staranności i wyobraźni w opisie zasad prezentowania tego znaku.

Z uwagi na jego wysoką rangę symbolika herbu jest stała, obwarowana szczególnym sposobem przyjmowania. Herb jako znak urzędowy po zaopiniowaniu przez Komisję Heraldyczną jest zatwierdzany przez Ministra Spraw Wewnętrznych i Administracji, a następnie przyjmowany w formie uchwały przez Radę Gminy.

W roku 2021 uchwałą nr Nr XXVI/183/21 Rady Gminy w Radwanicach z dnia 23 marca 2021 roku w sprawie ustanowienia herbu, flagi, flagi stolikowej i baneru Gminy Radwanice oraz zasad ich używania przyjęty został nowy herb Gminy Radwanice.

Herb przedstawia w polu czerwonym buk srebrny z pięcioma korzeniami, czterema liśćmi, czterema owocami i dwoma widlasto rozchodzącymi się konarami, pomiędzy którymi znajduje się głowica pastorału złota. Głowica pastorału symbolizuje biskupstwo wrocławskie, do którego należało aż sześć wsi dzisiejszej gminy Radwanice na początku XIV wieku. Buk symbolizuje rezerwat Buczyna Jakubowska. Łączna liczba korzeni, liści i owoców drzewa odpowiada liczbie sołectw gminy Radwanice. Dominujące barwy herbu odpowiadają barwom herbu biskupstwa wrocławskiego. Głowica pastorału jest złota, czyli w barwie sobie właściwej. Istnieje także pewna ogólniejsza symbolika heraldyczna tynktur użytych w herbie. Złoto symbolizuje szlachetność, delikatność, życz-

liwość, otuchę, wzniosłość, srebro – czystość, prawdę, niewinność, czerwień – chwałę, odwagę, waleczność, ogień, czerni – skromność. Niezależnie od tego, znaczenie mają też konfiguracje barw: srebrna z czerwoną symbolizuje odwagę, złota z czerwoną symbolizuje wolność, stałość i niezależność.

Zgodnie ze wskazaną uchwałą herb Gminy Radwanice, jako symbol i znak tożsamości Gminy może być umieszczany w szczególności:

- w sali obrad Rady Gminy;
- w gabinetach przewodniczącego Rady Gminy Radwanice i Wójta Gminy Radwanice;
- na budynkach i w ich wnętrzach, stanowiących siedzibę organów Gminy oraz w budynkach jednostek organizacyjnych Gminy i ich wnętrzach;
- na tablicach pamiątkowych fundowanych przez władze Gminy;
- na witaczach usytuowanych na granicach Gminy;
- na blankietach korespondencyjnych, wizytówkach, materiałach promocyjnych, wydawanych przez Wójta Gminy Radwanice albo za jego zgodą i Przewodniczącego Rady Gminy Radwanice;
- w publikacjach i biuletynach samorządowych, na oficjalnych stronach internetowych, wydawnictwach Gminy;
- na wizytówkach używanych do celów służbowych przez radnych Rady Gminy Radwanice, pracowników Urzędu Gminy Radwanice i pracowników jednostek organizacyjnych Gminy.

Ponadto zgodnie z uchwałą herb Gminy Radwanice może być używany przez podmioty gospodarcze, organizacje, instytucje, stowarzyszenia, fundacje za indywidualną zgodą wyrażoną przez Wójta Gminy Radwanice.

W ostatnich latach można zaobserwować nasilający się trend polegający



na wprowadzaniu do obiegu, w pewnym sensie alternatywnych symboli gminnych, w postaci znaków promocyjnych określanych terminem „logo”. Są to znaki, które można zaliczyć do oznaczeń, bazujących na współczesnych walorach terytorium, uwzględniające istniejące trendy w zakresie symboliki i kolorystyki.

Znak promocyjny - logo jest znakiem własnym samorządu terytorialnego. W odróżnieniu od herbu nie wymaga on restrykcyjnego procedowania podczas przyjęcia. W ramach dobrej praktyki przyjmuje się logo decyzją organu wykonawczego. Logo podobnie jednak jak herb również jest znakiem tożsamości i powinno odnosić się do historii oraz strategii realizowanej przez samorząd.

Logo Gminy Radwanice prezentuje największą wizytówkę Gminy Radwanice jaką jest słoń z podniesioną trąbą symbolizujący szczęście. Słoń nawiązuje do hasła promocyjnego zawartego w logo „Szczęśliwa Gmina Radwanice”. Znajduje się on na tle kolorowych domków, które odzwierciedlają strategię gminną zmierzającą w kierunku otwartości na potrzeby rodowitych mieszkańców, ale również pokazania nowym mieszkańcom, że Gmina Radwanice jest dobrym miejscem do życia.

Logo Gminy Radwanice wykorzystywane jest najczęściej w materiałach promocyjnych oraz pismach gminnych.

Budowanie wizerunku gminy poprzez identyfikację wizualną zarówno przy użyciu herbu, jak i logo wymaga świadomości historii gminy oraz wiedzy o niej. Wraz z rozwojem globalizacji wzrasta znaczenie i rola samorządów, co determinuje zwłaszcza małe gminy do definiowania swojej tożsamości. Gmina

Radwanice tożsamość tą definiuje i wizualnie prezentuje zarówno poprzez herb, jak i wspomniane logo. Herb ze względu na swoją wysoką rangę wykorzystywany jest na flagach i sztandarze w pomieszczeniach, gdzie odbywają się ważne obrady i wydarzenia dotyczące gminy, natomiast logo najczęściej podczas pozostałych wydarzeń promocyjnych oraz związanych z nimi materiałach.

KALENDARIUM RADY GMINY

Małgorzata Stroka

Dnia 31 stycznia 2025 r. odbyła się XI sesja Rady Gminy Radwanice, w której udział wzięli następujący goście: Pan asp. Damian Poręba- Kierownik Rewiru Dzielnicowych Komendy Powiatowej Policji w Polkowicach, Pan Mariusz Sałata- Zastępca Komendanta Powiatowego Państwowej Straży Pożarnej w Polkowicach oraz Pan Krystian Malinowski- Prezes Zarządu Oddziału Powiatowego Związku OSP RP w Polkowicach. Zaproszeni goście w szeroki sposób przedstawili stan bezpieczeństwa na terenie gminy Radwanice w roku 2024 zarówno pod kątem przestępczości, jak również wypadków drogowych oraz zagrożeń pożarowych.

Ponadto na sesji radni podjęli następujące uchwały:

- Uchwała nr XI/65/25 Rady Gminy Radwanice z dnia 31 stycznia



2025 r. w sprawie zmiany wieloletniej prognozy finansowej Gminy Radwanice na lata 2025-2039

- Uchwała nr XI/66/25 Rady Gminy Radwanice z dnia 31 stycznia 2025 r. w sprawie zmiany budżetu gminy Radwanice na rok

- Uchwała nr XI/67/25 Rady Gminy Radwanice z dnia 31 stycznia

2025 r. w sprawie funduszu sołectkiego

- Uchwała nr XI/68/25 Rady gminy Radwanice z dnia 31 stycznia 2025 r. w sprawie wyrażenia zgody na zawarcie umowy użyczenia nieruchomości na okres powyżej 3 lat.

**GINA
RADWANICE
BUDUJEMY
PRZYSZŁOŚĆ**



RADCA RADZI - „NA WNUCZKA I POLICJANTA” JAK NIE DAĆ SIĘ OSZUKAĆ

Małgorzata Stroka

Oszuści „na wnuczka” i „na policjanta” wciąż oszukują starsze osoby. Wyłudniają pieniądze od naszych babć, mam, cioc, dziadków, ojców i wujków. Nie bądźmy obojętni i wcześniej ostrzegajmy naszych krewnych przed osobami podszywającymi się pod członków rodziny czy policjantów.

• Na czym polega oszustwo metodą „na wnuczka”?

Najczęściej używa się określenia „na wnuczka”, jednak oszust może podszyć się pod innego członka rodziny lub bliskiego znajomego. Scenariusze zazwyczaj wyglądają podobnie. Upatrzona ofiara (zazwyczaj jest to osoba starsza lub samotna) odbiera telefon wykonany od rzekomego krewnego. Rozmówca, zapytany o zmieniony głos, tłumaczy się przeziębieniem lub zmęczeniem. Prawdopodobnie nawet nie zna imienia osoby, pod którą się podszywa, dlatego nie przedstawia się tylko od razu rozpoczętą rozmowę (np.: „to ja, babciu”), która szybko zmierza w kierunku tematu pożyczki. Chodzi o jak najszybsze dostarczenie pieniędzy. Jako powód najczęściej podaje wypadek, zadłużenie, okup lub nagłą operację.

• Na czym polega oszustwo metodą „na policjanta”?

Oszust podszywa się pod członka rodziny, a następnie pod policjanta. Najpierw dzwoni rzekomy wnuczek i prosi o określoną sumę pieniędzy. Następnie ofiara dostaje kolejny telefon, gdzie oszust podszywa się pod policjanta. Mówi, że wcześniej rozmowa była manipulacją złodzieja, którego właśnie rozpracowują. Twierdzi, że konieczne jest zrobienie przelewu na podane konto, co pomoże w jego schwytaniu. Wywiera presję, a nawet grozi karą za odmowę współpracy.

Inny sposób złodziei to próba wyłudzenia fikcyjnej łapówki. Oszust



NIE DAJ SIĘ NABRAĆ

„NA WNUCZKA” I „NA POLICJANTA”

JAK DZIAŁAJĄ OSZUŚCI?

- 1 Dzwoni telefon, podnosisz słuchawkę
- 2 Osoba, z którą rozmawiasz przekonuje, że jest Twoim wnukiem, krewnym, jego znajomym lub inną bliską osobą z Twojej rodziny
- 3 Osoba ta informuje, że pilnie potrzebuje pieniędzy
- 4 Telefon dzwoni ponownie. Osoba informuje, że jest policjantem i przekonuje, że przed chwilą dzwonił oszust, a Ty musisz pomóc go zatrzymać
- 5 Zostajesz poinformowany, że potrzebne są pieniądze, które masz przekazać nieznanemu Ci osobie. Pamiętaj, policja nigdy nie prosi o przekazanie pieniędzy i nigdy nie dzwoni z takim żądaniem

podaje się za policjanta i informuje, że w sprawie osoby, do której dzwoni zostało wszczęte dochodzenie. Obiecuje odstąpienie od postępowania w zamian za określoną sumę pieniędzy.

Uwaga! Wskazane wyżej metody są przestępstwem! Zgodnie z art. 286 § 1. „kto, w celu osiągnięcia korzyści majątkowej, doprowadza inną osobę do niekorzystnego rozporządzenia własnym lub cudzym mieniem za pomocą wprowadzenia jej w błąd albo wyzyskania błędu lub niezdolności do należytego pojmowania przedsiębranego działania, podlega karze pozbawienia wolności od 6 miesięcy do lat 8”. Próbę oszustwa można zatem zgłosić w najbliższej jednostce policji lub prokuraturze. Jeśli zostaliśmy oszukani, należy to koniecznie zgłosić- można to zrobić na stronie <https://www.gov.pl/web/gov/zglos-przestepstwo> (można znaleźć tam też więcej informacji o tym, kto, gdzie i jak może zgłosić przestępstwo oraz co należy przygotować). Warto jednak zapobiegać i nie dać się oszukać, niż dochodzić swoich praw przed sądem!

Policja apeluje i przypomina o prostych zasadach, które ustrzegą nas przed oszustami!

1. Należy pamiętać o rozwadze i zachować ostrożność – jeżeli dzwoni do nas ktoś, kto podaje się za członka naszej rodziny i prosi o szybkie przekazanie pieniędzy, nie podejmujemy żadnych pochopnych decyzji.

2. Nie informujemy nikogo telefonicznie o ilości pieniędzy, które mamy w domu lub jakie przecho- wujemy na koncie. Nie wypłacamy też z banku wszystkich swoich oszczędności.

Zawsze w tego typu sytuacjach zadzwońmy do kogoś z rodziny, zapytajmy o to czy osoba, która przed chwilą prosiła nas o pomoc, rzeczywiście jej potrzebuje. Wszystko po to, by sprawdzić wiarygodności naszego rozmówcy.

3. Pamiętajmy, że nikt nie będzie nam miał za złe, że zachowujemy się rozsądnie i rozważnie.

4. Nigdy w przypadku podejmowania finansowych decyzji nie ulegamy presji czasu.

5. W przypadku oszustw „na policjanta” pamiętajmy o tym, że funkcjonariusze nigdy nie informują o prowadzonych przez siebie sprawach telefonicznie! Nigdy też nie proszą o przekazanie pieniędzy!

6. W momencie, kiedy ktoś będzie chciał nas w ten sposób oszukać, podając się przez telefon za policjanta czy wnuczka – natychmiast zakończmy taką rozmowę! Nie wdawajmy się w dialog z oszustem. Jeżeli nie wiemy jak zareagować – powiedzmy o podejrzanym telefonie komuś z bliskich lub dobrych znajomych, a o całym zdarzeniu natychmiast trzeba powiadomić Policję.

7. Informujemy naszych rodziców i dziadków o tym procederze. Ostrzegajmy przed osobami, które mogą chcieć wykorzystać ich życz-

liwość i ufność. Powiedzmy im, jak zachować się w sytuacji, kiedy ktoś zadzwoni z prośbą o szybkie pożyczanie dużej sumy pieniędzy. Wykorzystujemy do tego celu rodzinne spotkania, świąteczne obiady, czy przypadkowe wizyty. Wszystko po to, by w porę ostrzec naszych bliskich. Zwróćmy też uwagę na tego typu zagrożenie seniorom z naszego otoczenia.

Źródło:

- Ustawa z dnia 6 czerwca 1997 r. Kodeks karny (t.j. Dz. U. z 2024 r. poz. 17 z późn. zm.)
- <https://www.bik.pl>
- <https://www.policja.pl/>

- Oszustwa „na wnuczka” i „na policjanta” są nadal powszechne – oszuści wykorzystują ufność i dobre serce seniorów, aby wyłudzić od nich pieniądze.
- Metoda „na wnuczka” polega na podszywaniu się pod członka rodziny – oszust dzwoni i prosi o pilną pożyczkę, tłumacząc się nagłą sytuacją, np. wypadkiem czy długami.

KRAJOWA MAPA ZAGROZEŃ BEZPIECZEŃSTWA ZGŁOŚ, REAGUJ, CHROŃ!

Marika Bilaska

Krajowa Mapa Zagrożeń Bezpieczeństwa (KMZB) to internetowe narzędzie stworzone przez polską Policję, umożliwiające obywatelom zgłaszanie zagrożeń związanych z bezpieczeństwem w ich okolicy.

Jest to interaktywna platforma, która pozwala na identyfikowanie potencjalnych problemów i podejmowanie odpowiednich działań prewencyjnych.

Jak działa Krajowa Mapa Zagrożeń Bezpieczeństwa?

KMZB funkcjonuje jako ogólnodostępna mapa internetowa, na której użytkownicy mogą anonimowo zgłaszać różne zagrożenia, np.:

- akty wandalizmu,
- dzikie wysypiska śmieci,
- spożywanie alkoholu w miejscach publicznych,
- inne przypadki łamania prawa i zagrożenia dla bezpieczeństwa.

Po zgłoszeniu zagrożenia informacja jest analizowana przez Policję, a następnie podejmowane są odpowiednie działania, np. zwiększenie patroli w danym miejscu czy interwencje służb mundurowych.

Zalety korzystania z KMZB

1. Poprawa bezpieczeństwa – dzięki zgłoszeniom Policja może skutecz-

niej reagować na zagrożenia w lokalnych społecznościach.

2. Anonimowość – użytkownicy mogą zgłaszać incydenty bez konieczności podawania danych osobowych.

3. Łatwość obsługi – interfejs platformy jest prosty i intuicyjny, co ułatwia korzystanie nawet osobom mniej zaznajomionym z technologią.

4. Podnoszenie świadomości społecznej – obywatele aktywnie uczestniczą w poprawie bezpieczeństwa w swoim otoczeniu.

Jak zgłosić zagrożenie?

Aby zgłosić zagrożenie poprzez Krajową Mapę Zagrożeń Bezpieczeństwa, należy:

1. Wejść na stronę internetową KMZB.
2. Wybrać odpowiednią lokalizację na mapie.
3. Określić kategorię zagrożenia.
4. Opcjonalnie dodać krótki opis sytuacji.
5. Potwierdzić zgłoszenie.

Krajowa Mapa Zagrożeń Bezpieczeństwa to innowacyjne narzędzie, które umożliwia mieszkańcom aktywne uczestnictwo w poprawie bezpieczeństwa. Dzięki współpracy społeczeństwa z Policją możliwe jest skuteczniejsze eliminowanie zagrożeń i podnoszenie komfortu życia.



Regularne korzystanie z KMZB przyczynia się do budowania świadomej i odpowiedzialnej społeczności obywatelskiej.

KRONIKA KRYMINALNA

Nielegalne składowisko odpadów odkryte w Teodorowie – sprawa trafiła do prokuratury

Paulina Banaszak

9 marca 2025 roku inspektorzy Wojewódzkiego Inspektoratu Ochrony Środowiska we Wrocławiu podjęli działania na terenie gminy Radwanice w odpowiedzi na zgłoszenie otrzymane od funkcjonariuszy Komendy Powiatowej Policji w Polkowicach. Dotyczyło ono nielegalnego magazynowania odpadów w pobliżu miejscowości Teodorów.

Na miejscu inspektorzy przeprowadzili szczegółową wizję terenu. Stwierdzono nagromadzenie odpadów w miejscu do tego nieprzeznaczonym. Wśród ujawnionych materiałów znajdowały się odpady pochodzące z rozbiórki pojazdów, takie jak opony, zbiorniki na paliwo i fotele. Ponadto odnaleziono ubrania, butelki, wiadra, opakowania po produktach chemicznych oraz gruz. W zgłoszeniu policji wspomniano również o wyczuwalnym zapachu substancji ropopochodnych, jednak podczas inspekcji nie stwierdzono wycieku ani plam takich substancji.

W interwencji uczestniczyli także strażacy z Komendy Powiatowej Państwowej Straży Pożarnej w Polkowicach oraz Ochotniczej Straży Pożarnej z Nowej Kuźni.



Po przeprowadzeniu działań strażacy wstępnie wykluczyli skażenie chemiczne oraz nie potwierdzili zagrożenia pożarem.

Z uwagi na powagę sytuacji sprawa została przekazana do prokuratury w Głogowie.

– Jest poddawana analizie przez prokuratora referenta – potwierdził Marek Wójcik, Prokurator Rejonowy.

Wojewódzki Inspektorat Ochrony Środowiska we Wrocławiu oraz funkcjonariusze policji kontynuują działania mające na celu ustalenie sprawców nielegalnego składowania odpadów oraz podjęcie odpo-

wiednich kroków prawnych wobec osób odpowiedzialnych za ten proceder.

- W 2024 roku na Dolnym Śląsku wykryto ponad 150 nielegalnych składowisk odpadów, głównie z rozbiórki pojazdów (30%) i odpadów chemicznych (20%). Łącznie zdeponowano ponad 500 ton odpadów. W powiecie polkowickim w ciągu trzech lat odnotowano 12 takich incydentów, z czego w sześciu przypadkach sprawcy ponieśli konsekwencje karne.

GRANTY DLA SPOŁECZNOŚCI LOKALNYCH Z MNIEJSZYCH MIEJSCOWOŚCI

Paulina Banaszak

Rządowy Program Wsparcia Organizacji Pozarządowych na rok 2025 – „Moc Małych Społeczności” (#MMS) przewiduje #granty dla małych i średnich, lokalnych organizacji obywatelskich działających na terenach wiejskich lub w małych i średnich miastach.

Uzyskane dofinansowanie będzie można przeznaczyć między inny-

mi na: zakup sprzętu biurowego, udział w konferencjach czy też szkolenia pracowników. Budżet programu wynosi 70 milionów złotych.

Aktualnie trwa cykl spotkań konsultacyjnych poświęconych programowi MMS.

Organizatorem programu jest Na-



rodowy Instytut Wolności - Centrum Rozwoju Społeczeństwa Obywatelskiego (NIW-CRSO).

Rozpoczęcie naboru wniosków zaplanowano na maj 2025 r.

KWALIFIKACJA WOJSKOWA

Marika Bilaska

Kwalifikacja wojskowa to proces oceny zdolności obywateli do pełnienia służby wojskowej. Jej celem jest określenie kategorii zdrowia oraz ewentualne skierowanie do rezerwy lub innych form służby. Jest to obowiązek wynikający z przepisów prawa, obejmujący głównie młodych mężczyzn, ale w określonych przypadkach dotyczy także kobiet.

Zgodnie z Ustawą o obronie Ojczyzny, obywatelowi kwalifikacji wojskowej podlegają:

- mężczyźni, którzy w danym roku kończą 19 lat,
- osoby, które w poprzednich latach nie stawiały się na kwalifikację wojskową,
- kobiety posiadające kwalifikacje przydatne do służby wojskowej (np. absolwentki medycyny, weterynarii, pielęgniarstwa).

Jak przebiega kwalifikacja wojskowa?

Proces kwalifikacji wojskowej obejmuje kilka etapów:

1. Wezwanie – osoby zobowiązane do stawienia się otrzymują pisemne zawiadomienie.
2. Badania lekarskie – lekarze wojskowi oceniają stan zdrowia pod kątem zdolności do służby wojskowej.
3. Przydział kategorii zdrowia – na podstawie badań przyznawana jest jedna z kategorii:
o A – zdolny do służby wojskowej,
o B – czasowo niezdolny (konieczność ponownej oceny za określony czas),
o D – niezdolny w czasie pokoju,
o E – trwale niezdolny do służby.
4. Wydanie książeczki wojskowej –



JAK PRZEBIEGA ?

- Etap 1 Sprawdzenie tożsamości.
- Etap 2 Wprowadzanie danych osobowych do ewidencji wojskowej.
- Etap 3 Badanie psychologiczne i lekarskie, otrzymanie kategorii zdolności do służby wojskowej.
- Etap 4 Wstępne przeznaczenie do poszczególnych form służby wojskowej.
- Etap 5 Przekazanie informacji o możliwości wstąpienia do wojska.
- Etap 6 Nadanie stopnia wojskowego szeregowy i przeniesienie do państwowej rezerwy.
- Etap 7 Wydanie zawiadzczenia o stawieniu się do kwalifikacji wojskowej uregulowanego stosunku do służby wojskowej oraz o orzeczonej zdolności do niej.

KWALIFIKACJA WOJSKOWA 2025

Centrale Wojskowe Centrum Rekrutacji

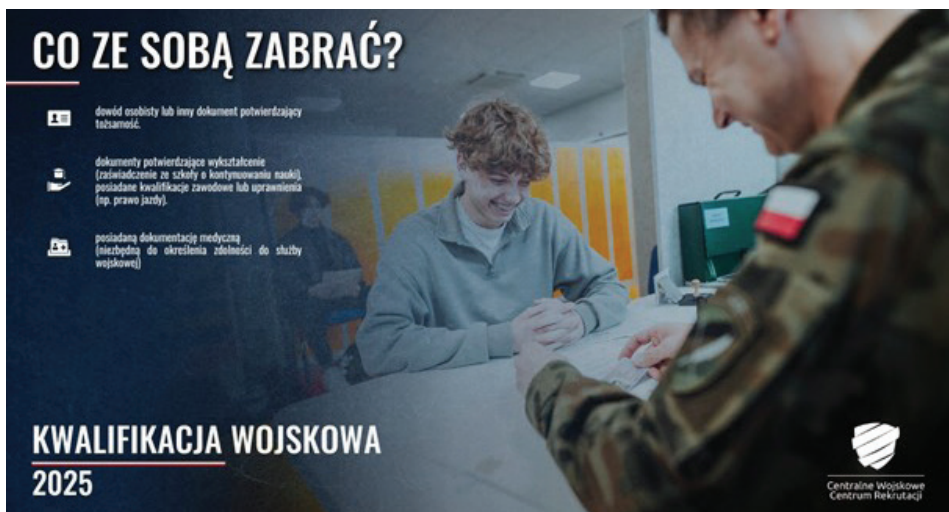

CO ZE SOBĄ ZABRAĆ?

- dowód osobisty lub inny dokument potwierdzający tożsamość.
- dokumenty potwierdzające wykształcenie (zawód, dyplom, świadectwo z szkoły o kontynuowaniu nauki), posiadane kwalifikacje zawodowe lub uprawnień (np. prawa jazdy).
- posiadaną dokumentację medyczną (niezależnie od okresu ważności do służby wojskowej).

KWALIFIKACJA WOJSKOWA 2025

Centrale Wojskowe Centrum Rekrutacji

dokument zawierający informacje o kategorii zdrowia i ewentualnym przydziale do rezerwy.

Po przejściu kwalifikacji wojskowej osoby zdolne do służby zostają przeniesione do rezerwy. W przypadku konieczności obrony kraju mogą zostać powołane do czynnej służby wojskowej. Osoby z kategorią „A” mogą również dobrowolnie zgłosić się do zawodowej służby wojskowej lub Wojsk Obrony Terytorialnej.

Konsekwencje niestawienia się na kwalifikację wojskową

Nieusprawiedliwione niestawienie się na kwalifikację wojskową może skutkować:

- grzywną,
- przymusowym doprowadzeniem przez policję,
- innymi sankcjami przewidzianymi w przepisach prawa.

Kwalifikacja wojskowa dla mieszkańców gminy Radwanice odbywać będzie się od dnia 17 kwietnia 2025 roku w Starostwie Powiatowym w Polkowicach.

WIRTUALNA STRZELNICA W RADWANICACH NOWOCZESNY TRENING PRECYZJI I KONCENTRACJI

Paulina Banaszak

W lutym w Zespole Szkolno-Przedszkolnym w Radwanicach odbyło się uroczyste otwarcie nowoczesnej wirtualnej strzelnicy. Inwestycja została zrealizowana dzięki dofinansowaniu uzyskanemu w ramach konkursu „Strzelnica w Powiecie 2024”, ogłoszonego przez Ministra Obrony Narodowej.

Nowa strzelnica to innowacyjny system szkolno-treningowy, który umożliwia naukę strzelania w wirtualnej rzeczywistości. Repliki broni wiernie odwzorowują prawdziwe odpowiedniki – symulują odrzut oraz emitują realistyczne dźwięki podczas strzału.

Dzięki tej technologii użytkownicy mogą doskonalić:

- Bezpieczne posługiwanie się bronią i jej obsługę manualną,
- Celność i precyzję poprzez trening z różnymi rodzajami celowników,
- Szybkość reakcji i koncentrację przy wykrywaniu oraz identyfikacji celów,
- Strzelanie z różnych pozycji i na różnych dystansach, również do celów ruchomych i w trudnych warunkach oświetleniowych.

Wirtualna strzelnica to nie tylko trening umiejętności strzeleckich, ale także okazja do rozwijania kondycji fizycznej i psychicznej, kształtowania koncentracji oraz spędzania wolnego czasu w ciekawy sposób.

W wydarzeniu wzięli udział m.in.: Wójt Gminy Radwanice Pan Paweł Piwko, Przewodnicząca Rady Gminy Pani Ewa Flak, Dyrektor ZSP Pani Izabela Jokiel, przedstawiciele Wojskowego Centrum Rekrutacji, nauczyciele-trenerzy oraz uczniowie.

- „Strzelnica kojarzy się głównie z ćwiczeniami obronnymi, ale jej rola jest znacznie szersza. Mam nadzieję, że stanie się



miejszem chętnie odwiedzanym przez mieszkańców, którzy znajdą tu możliwość ciekawego spędzania wolnego czasu. Trening strzelecki rozwija nie tylko sprawność fizyczną, ale także umiejętność koncentracji i samodyscypliny” – podkreśliła Dyrektor ZSP Izabela Jokiel.

- „W dzisiejszych czasach, gdy nasze życie w dużej mierze skupia się na telefonach i technologiach, strzelnica jest świetnym miejscem do nauki skupienia i wyciszenia” – dodał wójt gminy Radwanice Pan Paweł Piwko

Nowoczesna wirtualna strzelnica w Radwanicach to inwestycja w edukację, rozwój oraz bezpie-

- Mieszkańcy naszej gminy mogą korzystać ze strzelnicy we wtorki i czwartki od godziny 16:00 do 18:00 po wcześniejszej rezerwacji.
- Rezerwacji należy dokonać przynajmniej z jednodniowym wyprzedzeniem pod numerem telefonu 76 831 14 26, adresem e-mail: sekretariat@cuw.radwanice.pl lub osobiście w Centrum Usług Wspólnych w Radwanicach przy ul. Szkolnej 14.

czeństwo, z której skorzystają zarówno uczniowie, jak i dorośli mieszkańcy gminy.

NEGOCJACJE Z TAURON NOWE TECHNOLOGIE S.A. W SPRAWIE POPRAWY USUWANIA AWARII OŚWIETLENIA

Marzena Skrzyaniarz

W dniu 06.02.2025 r. w siedzibie Urzędu Gminy Radwanice miało miejsce spotkanie z przedstawicielami Tauron Nowe Technologie S.A. w sprawie poprawy usuwania awarii oświetlenia ulicznego w Gminie Radwanice.

Podczas tego spotkania ustalono, że zgłoszenia dotyczące awarii oświetlenia będą przyjmowane przez Tauron NT S.A. na bieżąco, a nie - jak to miało miejsce dotychczas - dwa razy w miesiącu. Skróceniu ulegnie również czas usuwa-

nia zgłaszanych awarii oświetlenia - wcześniej było to 10 dni roboczych, natomiast obecnie awaria oświetlenia usuwana będzie do 96 h od dnia przyjęcia zgłoszenia.

ZGŁASZANIE AWARII OŚWIETLENIA DROGOWEGO

AWARIA LAMPY – LAMPA NIE ŚWIECI/MIGA
PRZYGOTOWANIE ADRESU/NUMERU LAMPY



TELEFON DO PRACOWNIKA URZĘDU GMINY RADWANICE

76 759 20 25

Ustalenie własności oprawy i przekazanie zgłoszenia do właściwego podmiotu



Lampy – własność TAURON

Każdy rodzaj zdarzenia/niesprawność bieżąca

ODPOWIEDZIALNY ZA USUNIĘCIE USTERKI:
TAURON

Lampy – własność GMINY RADWANICE

Każdy rodzaj zdarzenia/niesprawność bieżąca

ODPOWIEDZIALNY ZA USUNIĘCIE USTERKI:
GMINNA SPÓŁKA KOMUNALNA Sp. z o.o.



POMNIK KU PAMIĘCI NASZYCH PRZODKÓW

Paulina Banaszak

Na naszej ziemi, gdzie kiedyś rozbrzmiewały pierwsze kroki osadników, gdzie cegła po cegle wznoszono domy i gdzie rodziły się marzenia o lepszej przyszłości, stanie pomnik pamięci. Budowa pomnika odbędzie się na przełomie roku 2025/2026.

Będzie on hołdem dla tych, którzy jako pierwsi odważyli się nazwać

to miejsce swoim domem – dla budowniczych, nauczycieli, rzemieślników i wszystkich, którzy tworzyli podwaliny naszej wspólnoty.

Przy ulicy Włókienniczej, w pobliżu Roszarni, tam, gdzie historia łączy się z teraźniejszością, powstanie symbol wdzięczności dla tych, którzy z oddaniem pracowali, byśmy dziś mogli cieszyć się tą przestrzenią. Ich trud i poświęcenie pozostawiły trwały ślad, który chcemy uczcić, by pamięć o nich nigdy nie zatarła się w czasie.

stawili trwały ślad, który chcemy uczcić, by pamięć o nich nigdy nie zatarła się w czasie.

Niech ten pomnik będzie nie tylko znakiem przeszłości, ale i inspiracją na przyszłość – przypomnieniem, że to ludzie, ich determinacja, serce i wspólny wysiłek tworzą prawdziwą historię.

PROCEDURA WYNAJMU ŚWIETLIC WIEJSKICH

Marika Bilska



Gmina Radwanice dysponuje 11 świetlicami zlokalizowanymi w poszczególnych sołectwach Gminy oraz salą remizy Ochotniczej Straży Pożarnej w Radwanicach. Obiekty te są udostępniane do odpłatnego, a także bezpłatnego najmu celem organizacji spotkań rodzinnych, sołeckich, zebrań wiejskich, a tak-

że wielu innych okazji.

Salę posiadają zaplecze kuchenne i sanitarne. Znaczna większość sal wyposażona jest w kompletne zastawy stołowe oraz obrusy. Salę w Kłębanowicach, Lipnie, Łagoszowie Wielkim, Nowej Kuźni i Przesiecznej wyposażone są w klimatyzację.

Zaplecze kuchenne świetlicy w Sie-

roszowicach udostępniane jest odpłatnie przez Towarzystwo Przyjaciół im. Jana Wyżykowskiego wg odrębnego cennika.

Przedmiotem najmu może również być wiata, parking i teren rekreacyjny w Jakubowie.

W przypadku chęci obejrzenia sali zapraszamy do kontaktu z gospodarzami obiektów.

Lp.	Obiekt	Gospodarz obiektu	Nr tel. do kontaktu
1.	Świetlica wiejska w Buczynie	Pani Mieczysława Bilińska	510-451-072
2.	Świetlica wiejska w Drożowie	Pani Emilia Łuka	604-635-058
3.	Świetlica wiejska i wiata rekreacyjna w Jakubowie	Pan Stanisław Chmiel	605-997-512
4.	Świetlica wiejska w Kłębanowicach	Pani Katarzyna Kostek	728-374-329
5.	Świetlica wiejska w Lipnie	Pani Marzena Wyrwa	782-409-807
6.	Świetlica wiejska w Łagoszowie Wielkim	Urząd Gminy Radwanice	76-759-20-23
7.	Świetlica wiejska w Nowym Dworze	Pani Wioletta Cirka	660-514-308
8.	Świetlica wiejska w Nowej Kuźni	Pan Krzysztof Lelicki- Jeżewski	502-523-435
9.	Świetlica wiejska w Przesiecznej	Pan Jarosław Bandyk	601-055-543
10.	Sala remizy OSP w Radwanicach	Pan Marek Guszała	604-550-434
11.	Świetlica wiejska w Sieroszowicach	Pani Sylwia Sawicka	509-478-358
12.	Świetlica wiejska w Strogoborzycach	Pan Piotr Gąska	793-929-553

Osoby szczególnie zaangażowane w prace na rzecz społeczności lokalnej mogą wynająć salę w cenie wynoszącej 25% opłaty całkowitej. Akceptacja Gospodarza/Wójta będzie następować po złożeniu w siedzibie Urzędu Gminy Radwanice wniosku w sprawie wynajmu obiektu.

W przypadku braku akceptacji Gospodarza/Wójta salę udostępnia się na zasadach ogólnych.

Wynajem nie odbywa się w obiektach, w których przeprowadzany jest remont.

W celu rezerwacji terminu wynajmu należy złożyć w siedzibie Urzędu Gminy Radwanice wniosek, który można pobrać ze strony internetowej www.radwanice.pl, zakładka „druki do pobrania” lub w siedzibie urzędu.

Osoby chcące wynająć obiekt odpłatnie zobligowane są również do podpisania stosownej umowy oraz wpłacenia opłaty za wynajem zgodnie z cennikiem i **kaucji zwrotnej**

w wysokości 300 zł w terminie 3 dni od podpisania umowy. Po zakończeniu wynajmu należy rów-

- Świetlice wiejskie mogą być odpłatnie wynajmowane na przyjęcia weselne, żałobne oraz zabawy i spotkania rodzinne (urodziny, rocznice, chrzciny, komunie, itp.), natomiast nieodpłatnie udostępnia się je na zebrania wiejskie, zabawy i imprezy sołeckie i gminne, spotkania grup nieformalnych i stowarzyszeń.

niez uiścić opłatę z media zgodnie z zużyciem wykazanym przez Gospodarza w protokole zdawczo-odbiorczym w terminie 3 dni od podpisania protokołu.

Kaucja zwrotna została wprowadzona w celu zabezpieczenia mienia podczas wynajmów. Szczegółowe postępowanie w przypadku stwierdzenia strat w mieniu opisane zostało w Regulaminie korzystania i wynajmowania świetlic wiejskich i wiaty rekreacyjnej położonych na terenie Gminy Radwanice oraz Regulaminie korzystania i wynajmowania sali remizy OSP

CENNIK OPŁAT									
Lp.	Świetlica wiejska	WYNAJMUJĄCY							
		NIEZAMELDOWANY MIESZKANIEC GMINY/ OSOBA SPOZA TERENU GMINY/PODMIOTY GOSPODARCZE (1) (opłata podstawowa)		ZAMELDOWANY MIESZKANIEC GMINY					
				SPOZA SOŁECTWA (2)		Z SOŁECTWA (3)		SPOŁĘCZNIE ZAANGAŻOWANY (4)	
		100 %	Przyjęcie weselne	75 %	Przyjęcie weselne	50 %	Przyjęcie weselne	25 %	Przyjęcie weselne
		[zł / 4 dni – 96 godz.] brutto							
1.	Buczyna	984,00	1.476,00	738,00	1.107,00	492,00	738,00	246,00	369,00
2.	Drożów	492,00	738,00	369,00	553,50	246,00	369,00	123,00	184,50
3.	Jakubów	984,00	1.476,00	738,00	1.107,00	492,00	738,00	246,00	369,00
4.	Kłębanowice	1.230,00	1.845,00	922,50	1.383,75	615,00	922,50	307,50	461,25
5.	Lipin	1.230,00	1.845,00	922,50	1.383,75	615,00	922,50	307,50	461,25
6.	Łagoszów Wielki	984,00	1.476,00	738,00	1.107,00	492,00	738,00	246,00	369,00
7.	Nowy Dwór	984,00	1.476,00	738,00	1.107,00	492,00	738,00	246,00	369,00
8.	Nowa Kuźnia	984,00	1.476,00	738,00	1.107,00	492,00	738,00	246,00	369,00
9.	Przesieczna	984,00	1.476,00	738,00	1.107,00	492,00	738,00	246,00	369,00
10.	Strogoborzyce	492,00	738,00	369,00	553,50	246,00	369,00	123,00	184,50
11.	Sieroszowice*	984,00	1.476,00	738,00	1.107,00	492,00	738,00	246,00	369,00
Lp.	Wiata rekreacyjna w Jakubowie	100 %		75 %		50 %		25 %	
[zł / 4 dni]- 96 h] brutto									
1.	Korzystanie z wiaty i parkingu	615,00		461,25		307,50		153,75	
2.	Korzystanie z wiaty, parkingu i terenu rekreacyjnego (plac, boisko, parkur)	1.230,00		922,50		615,00		307,50	

CENNIK OPŁAT									
SALA REMIZY OSP W RADWANICACH	WYNAJMUJĄCY								
	NIEZAMELDOWANY MIESZKANIEC GMINY/ OSOBA SPOZA TERENU GMINY/PODMIOTY GOSPODARCZE (opłata podstawowa)		ZAMELDOWANY MIESZKANIEC GMINY						
			SPOZA SOŁECTWA RADWANICE (2)		Z SOŁECTWA RADWANICE (3)		SPOŁĘCZNIE ZAANGAŻOWANY (4)		
	STRAŻAK CZŁONEK OSP								
	(1)		(2)		(3)		(4)		
	100 %	Przyjęcie weselne	75 %	Przyjęcie weselne	50 %	Przyjęcie weselne	25 %	Przyjęcie weselne	
	[zł / 4 dni – 96 godz.] brutto								
	984,00	1.476,00	738,00	1.107,00	492,00	738,00	246,00	369,00	

CEL WYNAJMU	
Zabawy i spotkania rodzinne (urodziny, rocznice, chrzciny, komunie, itp.) oraz przyjęcia weselne	wg cennika
Przyjęcia żałobne	1) 25% opłaty dla zameldowanych mieszkańców gminy, 2) 100% opłaty dla niezameldowanych mieszkańców gminy i osób spoza terenu gminy
Szkolenia, konferencje, prezentacje podmiotów zewnętrznych	123,00 zł/1 godz. brutto
Zabawa sylwestrowa	615,00 zł brutto
Zebrania wiejskie, zabawy i imprezy sołeckie i gminne, spotkania grup nieformalnych i stowarzyszeń	bezpłatnie

WYKAZ RACHUNKÓW DO WNOŚZENIA OPŁAT			
Opłata za wynajem	Rachunek Urzędu Gminy Radwanice Santander Bank Nr 14 1090 2398 0000 0001 4383 6168 Tytuł wpłaty: <u>Opłata za wynajem świetlicy/sali remizy OSP w m./wiaty rekreacyjnej w m. Jakubów</u>		
Kaucja zwrotna	Rachunek Urzędu Gminy Radwanice Santander Bank Nr 26 1090 2398 0000 0001 4428 1279 Tytuł wpłaty: <u>Kaucja za wynajem świetlicy/sali remizy OSP w m./wiaty rekreacyjnej w m. Jakubów</u>		
Opłata za media wg. wskazań licznika i stawek aktualnie obowiązujących na terenie Gminy Radwanice	WODA	ŚCIEKI	ENERGIA
	4,82 zł/m ³	8,64 zł/m ³	1,00 zł/kWh
	Rachunek Urzędu Gminy Radwanice Santander Bank Nr 95 1090 2398 0000 0001 4383 6165 Tytuł wpłaty: <u>Za media w m.</u>		

Lp.	OBIEKT	ILOŚĆ WYNAJMÓW W 2024 ROKU											RAZEM	Kwota z Wynajmów
		100% odpłatności	75% odpłatności	50% odpłatności	25% odpłatności	0% odpłatności	z czego najemcą najmu bezpłatnego był/y:				Wynajem na godziny (123zł/h)	Zabawa sylwestrowa (615 zł)		
							Sołectwo	Dom Kultury	Stowarzyszenia	Inne				
1.	Świetlica wiejska w Buczynie	0	2	5	2	9	1	3	2	3	0	0	18	4 428,00 zł
2.	Świetlica wiejska w Drożowie	0	0	0	1	3	0	2	0	1	0	0	4	123,00 zł
3.	Świetlica wiejska w Jakubowie	0	1	5	4	19	5	4	0	10	0	1	30	4 797,00 zł
4.	Wiąta rekreacyjna w Jakubowie	2	0	0	1	6	2	0	1	3	0	0	9	2 767,50 zł
5.	Świetlica wiejska w Kłębanowicach	0	2	1	2	11	6	3	1	1	0	0	16	3 075,00 zł
6.	Świetlica wiejska w Lipinie	0	8	10	2	20	6	4	2	9	0	0	40	9 993,75 zł
7.	Świetlica wiejska w Łągoszowie Wielk	0	7	3	5	38	27	2	7	2	0	0	53	11 070,00 zł
8.	Świetlica wiejska w Nowej Kuźni	0	2	2	2	5	1	2	0	2	0	0	11	2 952,00 zł
9.	Świetlica wiejska w Nowym Dworze	0	0	0	0	3	1	1	0	1	0	0	3	492,00 zł
10.	Świetlica wiejska w Przesiecznej	0	1	2	5	19	14	3	1	1	0	0	27	2 952,00 zł
11.	Sala remizy OSP w Radwanicach	0	0	8	4	24	11	0	0	13	3	1	40	5 166,00 zł
12.	Świetlica wiejska w Sieroszowicach	1	0	1	4	24	8	3	3	10	0	0	30	3 075,00 zł
13.	Świetlica wiejska w Strogoborzycach	0	1	2	1	3	1	1	0	1	0	0	7	984,00 zł
	ŁĄCZNIE	3	24	39	33	184	83	28	17	57	3	2	288	51 875,25 zł

RADWANICKIE SPOTKANIE BIZNESU PRZESTRZEŃ DLA PRZEDSIĘBIORCÓW

Marzena Skrzyaniarz

W środę, 19 lutego 2025 roku, w Domu Kultury w Radwanicach odbyło się kolejne Radwanickie Spotkanie Biznesu, które przyciągnęło ponad 40 przedsiębiorców oraz osoby planujące rozpoczęcie własnej działalności.

Wydarzenie, organizowane w ramach Partnerskiego Klubu Biznesu, stanowiło doskonałą okazję do zdobycia cennej wiedzy, wymiany doświadczeń oraz nawiązania wartościowych kontaktów. Podczas spotkania poruszono szereg kluczowych tematów istotnych dla rozwoju lokalnego biznesu.

Uczestnicy mogli dowiedzieć się, która forma działalności gospodarczej przynosi najwięcej korzyści, a także jakie wsparcie finansowe oferują Agencja Rozwoju Przemysłu S.A. oraz Agencja Rozwoju Regionalnego ARLEG S.A. Szczególną uwagę poświęcono również pożyczkom ze środków Unii Europejskiej i funduszy publicznych oraz możliwościom podnoszenia kwalifikacji pracowników.



Networking był jednym z głównych elementów wydarzenia. Uczestnicy mieli okazję poznać sposoby wykorzystywania kontaktów biznesowych jako narzędzia do zdobywania nowych klientów i kontraktów. Spotkanie sprzyjało również bezpośrednim rozmowom oraz prezentacji własnych działalności, co zaowocowało pierwszymi nawiązanymi współpracami już w trakcie wydarzenia.

Radwanickie Spotkanie Biznesu po raz kolejny udowodniło, jak ważne są tego typu inicjatywy dla rozwoju lokalnej przedsiębiorczości. Dziękujemy wszystkim za obecność i zaangażowanie! Mamy nadzieję, że zdobyta wiedza i nawiązane relacje przyczynią się do rozwoju Państwa firm.

Do zobaczenia na kolejnym spotkaniu!

DARMOWE BILETY NA MECZE ZAGŁĘBIA LUBIN DLA MIESZKAŃCÓW GMINY RADWANICE!

Paulina Banaszak

Mieszkańcy Gminy Radwanice mają wyjątkową okazję, by na żywo przeżywać piłkarskie emocje!

Dzięki darmowym biletom można obejrzeć mecze Zagłębia Lubin i poczuć niesamowitą atmosferę stadionu wśród tysięcy kibiców. To doskonała szansa, by spędzić czas w sportowym klimacie i dopingować drużynę na murawie.

Bezpłatne wejściówki są do odebrania w Biurze Obsługi Klienta Urzędu Gminy Radwanice. Ze względu na ich ograniczoną liczbę obowiązuje zasada „kto pierw-

szy, ten lepszy”. Rezerwacja telefoniczna nie jest możliwa – bilety wydawane są wyłącznie osobiście.

Aby być na bieżąco z dostępnością biletów, warto śledzić profil „**Promocja Gminy Radwanice**” na Facebooku, gdzie regularnie pojawiają się aktualne informacje. To najlepszy sposób, by nie przegapić okazji na udział w sportowym wydarzeniu!

Nie zwlekaj – sprawdź dostępność i odbierz swój bilet, by przeżyć piłkarskie emocje na stadionie Zagłębia Lubin!



UTRACIŁEŚ DOKUMENTY? ZOBACZ, CO KONIECZNIE TRZEBA ZROBIĆ!

Marta Młodecka



Kradzież albo zgubienie dowodu osobistego, prawa jazdy, paszportu czy innego dokumentu tożsamości to bardzo poważny problem, mogący doprowadzić do szeregu trudnych do wyjaśnienia sytuacji związanych z wykorzystaniem naszych danych do celów przestępczych.

Utracone dokumenty należy najpierw zastrzec w banku – to kilkanaście tysięcy placówek w całym kraju (w wielu z nich nie trzeba nawet mieć konta bankowego).

Poniżej przedstawiamy kolejne kroki, które należy wykonać:

1. Zastrzeżenie w Systemie Dokumenty Zastrzeżone – w swoim banku lub w dowolnym banku przyjmującym zastrzeżenia także od osób niebędących jego klientami (lista banków dostępna jest tutaj: <https://DokumentyZastrzezone.pl/lista-bankow-zastrzegajacych-dokumenty-od-wszystkich-osob/>).

- Wystarczy zgłosić zastrzeżenie tylko w jednym banku, a dane zostaną automatycznie przekazane do wszystkich pozostałych uczestników Systemu DZ.
- Najłatwiej to zrobić osobiście w swoim oddziale bankowym. Część banków przyjmuje zastrzeżenia również telefonicznie, pod numerem +48 828 828 828 (tylko od własnych klientów, po zdalnej weryfikacji tożsamości).
- Można skorzystać z konta na stronie www.bik.pl (tylko

pod warunkiem, że osoba zastrzegająca miała tam już wcześniej założone konto z wykorzystaniem danych z utraconego dokumentu).

2. Powiadomienie Policji – o ile dokumenty utracono w wyniku przestępstwa.

3. Zawiadomienie najbliższego organu gminy lub placówki konsularnej i wyrobienie nowego dokumentu

- Posiadacz dowodu osobistego, którego dowód osobisty został utracony lub uszkodzony, zgłasza niezwłocznie, osobiście ten fakt w organie dowolnej gminy, a posiadacz dowodu osobistego przebywający poza terytorium Rzeczypospolitej Polskiej – dowolnemu konsulowi Rzeczypospolitej Polskiej na piśmie utrwalonym w postaci papierowej, opatrzonym własnoręcznym czytelnym podpisem.
- Posiadacz dowodu osobistego może zgłosić Policji utratę dowodu osobistego w wyniku przestępstwa. Wtedy nie musi już ponawiać takiego zgłoszenia w urzędzie.

UWAGA!!! Unieważnienie dowodu osobistego na skutek zgłoszenia utraty dokumentu skutkuje natychmiastowym zastrzeżeniem numeru PESEL z urzędu.

Co zrobić, jeśli znajdziemy utracony dokument?

Jeśli po zgłoszeniu utraty dokument zostanie odnaleziony, nie

- Utrata dokumentów tożsamości to poważne zagrożenie – może prowadzić do kradzieży tożsamości i oszustw finansowych. W Polsce co roku zastrzeżonych jest ponad 100 tysięcy dokumentów, co pokazuje skalę problemu.

Co robić po utracie dokumentów?

- Zastrzec dokument w banku – wystarczy jeden bank, dane trafią do całego systemu.
- Powiadomić Policję, jeśli dokumenty skradziono.
- Zgłosić utratę w urzędzie gminy lub konsulacie i wyrobić nowy dokument.

Niezwłoczne działanie zmniejsza ryzyko wykorzystania danych do celów przestępczych!

można go już używać. Taki dokument jest unieważniony i jego dalsze posługiwanie się nim może skutkować problemami. W takim przypadku należy:

- Zweryfikować, czy dokument został już zastrzeżony w systemie bankowym oraz w urzędzie,
- Wyrobić nowy dokument zgodnie z obowiązującymi procedurami.

WYJĄTKOWE JUBILEUSZE – 60 I 55 LAT MAŁŻEŃSTWA

Marta Młodecka

Mieliśmy zaszczyt uczestniczyć w niezwykle uroczystości, podczas której świętowano jubileusze trzech wyjątkowych par z Radwanic. Było to wydarzenie pełne wzruszeń, radości i refleksji nad siłą miłości, która potrafi przetrwać dziesięciolecia.

Państwo Bronisława i Stefan Wandzio obchodzili swoje diamentowe gody, świętując 60 lat wspólnego życia. To wyjątkowy jubileusz, będący symbolem niezłomnej więzi i wspólnego pokonywania życiowych wyzwań. Natomiast państwo Elżbieta i Józef Steciąg oraz Krystyna i Jan Skaleccy świętowali 55-lecie małżeństwa, co również jest niezwykle dowodem wytrwałości, szacunku i głębokiego uczucia. W imieniu społeczności gratula-

cje jubilatom złożył Wójt Gminy Radwanice, pan Paweł Piwko, który wyraził swój podziw dla ich długoletnich związków. Podkreślił, jak rzadko zdarza się, by małżonkowie mogli wspólnie doczekać tak doniosłych rocznic i celebrować je w gronie najbliższych. Długoletnie małżeństwa to piękne świadectwo miłości, wzajemnego wsparcia i umiejętności pokonywania życiowych przeciwności.

Jubilaci podzielili się swoimi wspomnieniami – opowiadali o początkach swojego wspólnego życia, radosnych chwilach, ale też wyzwaniach, które udało im się przezwyciężyć dzięki wzajemnej trosce i oddaniu. Ich historie są inspiracją dla młodszych pokoleń, przypominając, że prawdziwa miłość

wymaga cierpliwości, zrozumienia i codziennej troski o drugą osobę.

Podczas spotkania panowała ciepła, rodzinna atmosfera. Nie zabrakło wzruszeń, serdecznych życzeń, śmiechu oraz refleksji nad wartością wspólnie spędzonych lat. Każda z tych par to przykład niezwyklej więzi, która mimo upływu czasu pozostaje silna i pełna czułości.

Z głębi serca życzymy jubilatom dalszych lat w zdrowiu, szczęściu i miłości. Niech każdy dzień przynosi im radość, a wspólne chwile nadal będą pełne ciepła, wzajemnego wsparcia i pięknych wspomnień. Gratulujemy i składamy najserdeczniejsze życzenia!



Państwo Krystyna
i Jan Skaleccy



Państwo Bronisława
i Stefan Wandzio



Państwo Elżbieta
i Józef Steciąg



OGÓLNOPOLSKI KONKURS
NA NAJPIĘKNIEJSZĄ KARTKĘ WIELKANOCNĄ
Z ŻYCZENIAMI DLA
MIESZKAŃCÓW GMINY RADWANICE

WEŹ UDZIAŁ I WYGRAJ
ATRAKCYJNE NAGRODY!

WIĘCEJ INFORMACJI: 76 759 20 19
WWW.RADWANICE.PL



RADWANICE
Szczęśliwa Gmina

MIESZKANIEC GMINY RADWANICE W „NINJA

Paulina Banaszak



Michał, mieszkaniec gminy Radwanice, spełnił swoje wielkie marzenie, biorąc udział w programie „Ninja Warrior Polska”. Jego występ dostarczył widzom niezapomnianych emocji, a on sam udowodnił, że ciężka praca, determinacja i pasja mogą zaprowadzić na sam szczyt. W marcu mieliśmy okazję porozmawiać z Michałem o jego drodze do programu, wyzwaniach, jakie musiał pokonać, oraz ambitnych planach na przyszłość.

Od dziecięcego marzenia do toru Ninja Warrior

Michał od najmłodszych lat fascynował się programem „Ninja Warrior” i zastanawiał się, jak trudne jest pokonanie toru przeszkód.

„Zawsze intrygowało mnie, dlaczego tak niewielu zawodników dociera do finału i jak wymagające są te przeszkody” – wspomina.

Jako dziecko trenował piłkę nożną, ale z czasem jego pasja skierowała się ku sportom wytrzymałościowym i ekstremalnym.

Choć swoją przygodę z treningami Ninja rozpoczął dopiero w 2022 roku, już po trzech latach osiągnął poziom pozwalający mu na udział

w prestiżowym programie.

„Nie uważam się za wyjątkowy talent, ale wiedziałem, że jeśli chcę być najlepszy, muszę trenować z najlepszymi” – podkreśla.

Treningi, wyjazd do USA i przygotowania do programu

Michał swoje pierwsze treningi odbywał pod okiem zwycięzcy pierwszej edycji „Ninja Warrior Polska”. Trenował w Warszawie, gdzie studiuje.

„Znalazłem trenera na Instagramie, napisałem do niego i rozpiś mi plan treningowy. Dzięki niemu wzmocniłem odpowiednie partie mięśniowe, bo w tym sporcie kluczowa jest nie tylko siła, ale także technika i sprawność wspinaczkowa” – opowiada.

Aby osiągnąć jeszcze wyższy poziom, podjął odważną decyzję o wyjeździe do Stanów Zjednoczonych, gdzie mógł trenować z najlepszymi zawodnikami na świecie.

„Napisałem do kilku amerykańskich ninja, ale nie dostałem odpowiedzi. W końcu postanowiłem działać – kupiłem bilet do Orlando, wszedłem na ich salę treningową

i nawiązałem kontakt” – wspomina.

Półtora miesiąca spędził na intensywnych treningach w Orlando, po czym poleciał do Nowego Jorku. Po niespełna roku wrócił do USA na kolejne dwa miesiące, gdzie trenował na Florydzie i w Miami.

„Rzeczywiście, różnica w poziomie była ogromna. Treningi w USA to nie tylko umiejętności i technika, ale też mentalność – tam nie ma rzeczy niemożliwych” – podsumowuje.

Jak dostać się do „Ninja Warrior Polska”?

Dostanie się do programu nie było proste – Michał musiał trzykrotnie wysłać zgłoszenie, zanim został wybrany.

„To nie tylko kwestia umiejętności. Program to także show telewizyjne, więc ważna jest historia zawodnika. Dopiero po moich wyjazdach do USA, gdy zbudowałem solidne doświadczenie, zostałem zaproszony do udziału” – wyjaśnia.

Nagrania trwały cały dzień, a zawodnicy musieli wykazać się cierpliwością, czekając na swoją krótką chwilę na torze.

NINJA WARRIOR POLSKA

HISTORIA DETERMINACJI I PASJI

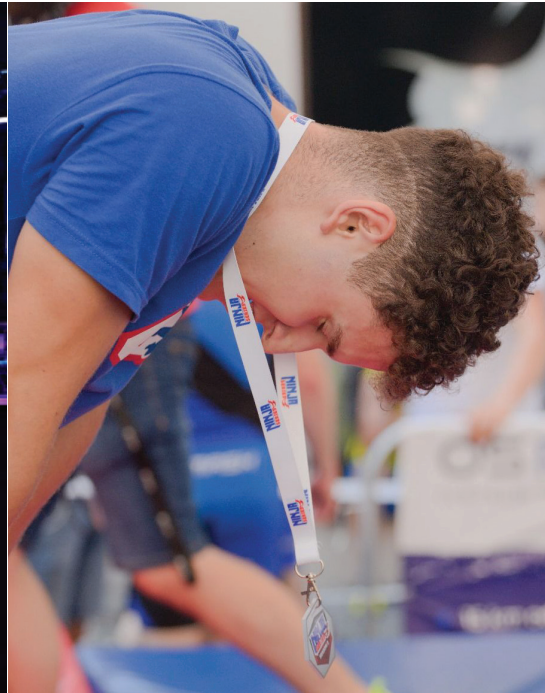

Kontuzja tuż przed startem – walka z bólem

Dwa tygodnie przed nagraniami Michał doznał poważnej kontuzji – złamał bark podczas jednego z ostatnich treningów.

„Do końca wahalem się, czy zgłosić kontuzję i wycofać się z programu. Wiedziałem jednak, że taka szansa może się nie powtórzyć” – mówi.

Podczas występu zmagał się z bólem, korzystając z pomocy medyków, którzy spryskiwali kontuzjowane miejsce środkiem przeciwbólowym.

„Musiałem całkowicie zmienić sposób pokonywania przeszkód. To była walka nie tylko z torem, ale i z własnym ciałem” – przyznaje.

Jak poradził sobie na torze?

Michał w pierwszej rundzie pokonał Daniela Wiśniewskiego, osiągając czas 01:24. W drugiej rundzie rywalizował z jednym z najmocniejszych zawodników, który był jego trenerem i niestety odpadł. Mimo to uważa swój występ za sukces.

„Dalem z siebie wszystko. W tej sytuacji lepszego startu nie mogłem sobie wyobrazić” – mówi.

Jego celem jest wystartowanie w kolejnej edycji „Ninja Warrior Polska”, ale jego największym marzeniem pozostaje udział w amerykańskiej wersji programu.

„Jeszcze żaden Polak tam nie wystąpił, a ja pracuję na to, żeby być pierwszym”.

Co dalej?

Michał nie zamierza zwalniać tempa. Pracuje z psychologiem sportowym, doskonali swoje umiejętności i przygotowuje się do kolejnych wyzwań.

„Najlepsze w tym wszystkim jest to, że to dopiero początek” – podsumowuje.

Jego historia to dowód na to, że marzenia można spełniać, jeśli tylko włoży się w to odpowiednią determinację i wysiłek.

Trzymamy kciuki za dalsze sukcesy Michała!

Dziękuję za rozmowę...



Aplikacja BLISKO

BĄDŹ BLIŻEJ INFORMACJI Z GMINY RADWANICE

zainstaluj DARMOWĄ aplikację BLISKO

WYDARZENIA

PRZYPOMNIENIA

INFORMACJE

RADWANICE Szczęśliwa Gmina



PRZYŃĘTY Z DUSZĄ JAK PASJA DO WĘDKARSTWA STAŁA SIĘ SZTUKĄ

Paulina Banaszak

W dzisiejszych czasach, kiedy wędkarstwo coraz częściej kojarzy się z gotowymi rozwiązaniami i masowo produkowanym sprzętem, Pan Krzysztof Leszczewski z Buczyny idzie pod prąd. Jego ręcznie wykonywane przynęty to dzieło pasji, cierpliwości i wieloletniego doświadczenia.

W przeciwieństwie do wielu producentów, nie korzysta z form, a każdy egzemplarz tworzy od podstaw własnymi rękami. To właśnie ta unikalność sprawia, że jego przynęty są cenione wśród wędkarzy w całej Polsce.

Wędkarstwo – pasja na całe życie

Zawodowo zajmuje się stolarką, ale to wędkarstwo jest jego prawdziwą miłością. Od lat nie tylko sam łowi, ale także dzieli się swoją wiedzą i doświadczeniem, prowadząc szkółkę wędkarską na terenie gminy. Pracuje zarówno z dziećmi, jak i z młodzieżą, również tą z trudniejszym startem w życiu. Jego celem jest oderwanie młodych ludzi od komputerów i pokazanie im piękna natury. W czasach, gdy katastrofy ekologiczne coraz częściej dotykają wód i masowo giną ryby, edukacja ekologiczna jest jednym z priorytetów jego działalności. Uczy młodych adeptów nie tylko łowiectwa, ale jak reagować na zagrożenia i dbać o środowisko wodne.

Mistrzowie pod jego skrzydłami

Zaangażowanie i profesjonalizm Pana Krzysztofa przynoszą imponujące efekty. Jego podopieczni osiągają sukcesy na arenie krajowej – w jego drużynie znajduje się wicemistrz Polski, a także wielu mistrzów okręgu. Dzieci i młodzież, którzy niegdyś uczyli się u niego podstaw wędkarstwa, dziś wracają ze swoimi dziećmi, kontynuując piękną tradycję.



„98% przynęt to ręczna robota, do której dodaje dwa tajne składniki: serce i duszę wędkarza”.

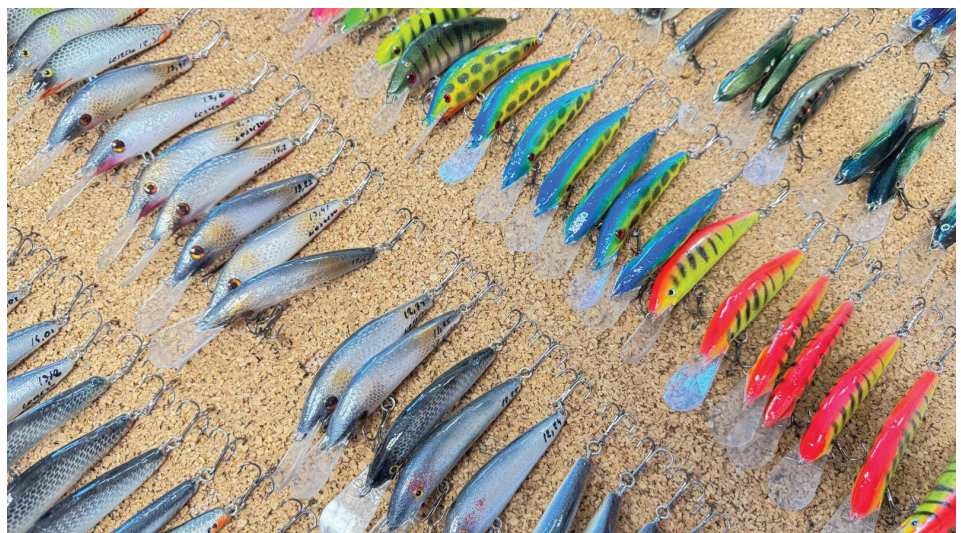

Przynęty – rękodzieło z duszą

Od 1992 roku Pan Krzysztof samodzielnie wykonuje przynęty wędkarskie. Początkowo robił je dla siebie, jednak z czasem jego prace zyskały rozgłos. Koledzy pytali, na co łowi, gdy wygrywał zawody, i tak przynęty zaczęły się rozchodzić coraz szerzej. Od 2016 roku regularnie wystawia swoje dzieła na targach wędkarskich w całej Polsce, odwiedzając m.in. Warszawę, Katowice, Kielce, a w tym roku planuje wyjazd do Olsztyna.

Każda jego przynęta to efekt godzin spędzonych nad drewnem – 100 korpusów struga ręcznie przez około 8 godzin, a następnie każdy z nich przechodzi kolejne etapy obróbki: cięcie, osadzanie, obciążanie, klejenie, lakierowanie. Wszystko po to, by finalny produkt był nie tylko skuteczny, ale i trwały. **Pan Krzysztof podkreśla, że 98% jego przynęt to ręczna robota, do której dodaje dwa tajne składniki – serce i duszę wędkarza.**

Na zdjęciu Pan Krzysztof z Panem Adamem Tańskim z programu Kołowrorek

Pomorz
Zachodnie



Jak to się zaczęło?

Jego przygoda z wędkarstwem zaczęła się w dzieciństwie. Pierwsze ryby łowił dzięki ojcu, który na-

uczył go podstaw. Pamięta, jak jako chłopiec ukradł tacie wędkę i złowił swojego pierwszego szczupaka – z wrażenia pobiegł do domu, gdzie dostał pochwałę. Tak zaczęła się jego pasja do spinningu, która trwa do dziś.

Spółcznik i mentor

Pan Krzysztof jest aktywnym członkiem Polskiego Związku Wędkarskiego. Pełni funkcję wiceprzewodniczącego Rady ds. Młodzieży w okręgu Legnica oraz wiceprezesa ds. młodzieży w swoim kole. Organizuje zawody, spotkania i wyjazdy, w tym nocne wędkowanie – coś nowego i ekscytującego dla młodych ludzi. Pierwsze tegoroczne zawody odbędą się już w kwietniu. Dzięki udziałowi w targach nawiązał wiele cennych kontaktów, które pomagają mu zdobywać nagrody dla swo-

ich podopiecznych.

Wędkarstwo – więcej niż hobby

Dla niego łowienie ryb to nie tylko sport czy sposób spędzania czasu. To relaks, odpoczynek i okazja do przemyśleń. To również szansa na poznanie nowych ludzi i budowanie relacji. Jego synowie odziedziczyli pasję – najmłodszy był już mistrzem okręgu.

Dzięki swojej determinacji i zaangażowaniu Pan Krzysztof nie tylko spełnia własne marzenia, ale również inspiruje kolejne pokolenia wędkarzy. Jego historia to dowód na to, że prawdziwa pasja, w połączeniu z ciężką pracą, może stać się czymś więcej niż tylko hobby – może stać się sposobem na życie.

PRZYSZLI STRAŻACY SPRAWDZILI SWOJE UMIEJĘTNOŚCI W BUCZYNI

Paulina Banaszak

Na początku marca w Buczynie odbył się gminny etap ogólnopolskiego konkursu „Młodzież Zapobiega Pożarom”. Wydarzenie zgromadziło liczne grono młodych entuzjastów strażackiej służby, którzy z pełnym zaangażowaniem zmierzali się z testem sprawdzającym ich wiedzę z zakresu pożarnictwa i bezpieczeństwa.

Rywalizacja stała na bardzo wysokim poziomie, a uczestnicy wykazali się imponującym przygotowaniem. Najlepsi z nich awansowali do kolejnego etapu, co stanowi ogromne wyróżnienie i motywację do dalszego zgłębiania wiedzy. Serdecznie gratulujemy wszystkim zwycięzcom!

Podczas gdy komisja oceniała testy, strażacy zabrali młodzież w fascynującą podróż do świata swojej pracy. Opowiedzieli o codziennych wyzwaniach, akcjach ratowniczych oraz zaprezentowali specjalistyczny sprzęt używany podczas interwencji. Młodzi uczestnicy z zapałem słuchali tych opowieści, zadając liczne pytania i podziwia-



jąc profesjonalizm strażaków. Na zakończenie każdy uczestnik otrzymał pamiątkowy dyplom oraz słodki upominek – miły akcent podkreślający ich wysiłek i zaangażowanie. To wydarzenie nie tylko promuje wiedzę o pożarnictwie, ale także inspiruje młodych ludzi do dalszego kształcenia się w zakresie bezpieczeństwa i ochrony przeciwpożarowej.

W kolejnym etapie konkursu Gmi-

nę Radwanice reprezentować będą: w kategorii klas 1-4: Hanna Bendyk z ZSP w Radwanicach i Filip Mazurczak z SP Buczyna,

w kategorii klas 5-8: Magdalena Smętek i Piotr Długosz z SP Buczyna.

Gratulujemy wszystkim uczestnikom i życzymy powodzenia w dalszej rywalizacji!

ROZSTRZYGNIĘCIE KONKURSU AKTYWNE SOŁECTWA

Paulina Banaszak



Z radością informujemy, że zakończyła się druga edycja konkursu „Aktywne Sołectwa Gminy Radwanice”. To niezwykle ważne wydarzenie, które mobilizuje mieszkańców do wspólnych działań na rzecz swoich miejscowości, integruje społeczności oraz kulturywuje lokalne tradycje i zwyczaje.

Głównym celem konkursu jest wsparcie sołectw w ich rozwoju poprzez zachęcanie do inicjatyw społecznych, poprawy estetyki wsi oraz realizacji projektów służących mieszkańcom. Wszystkie sołectwa gminy Radwanice pod przewodnictwem swoich sołtysów wykazały się ogromnym zaangażowaniem, realizując liczne zadania i aktywizując lokalną społeczność. Rywalizacja była niezwykle wyrównana,

a punktacja bardzo zbliżona.

Zgodnie z regulaminem konkursu, wyłoniono trzy najlepiej punktowane sołectwa oraz jedno wyróżnienie. Wszystkie sołectwa, które zdobyły minimum 150 punktów, otrzymały nagrody za udział.

Wyniki konkursu:

1. miejsce: Sołectwo Przesieczna – nagroda 10 000 zł
2. miejsce: Sołectwo Kłębanowice – nagroda 6 000 zł
3. miejsce: Sołectwo Lipin – nagroda 4 000 zł

Wyróżnienie: Sołectwo Sieroszowice – nagroda 2 000 zł

Wszystkie pozostałe sołectwa, które spełniły wymagania konkursowe, otrzymały nagrodę za udział w wysokości 1 000 zł.

Serdecznie gratulujemy wszystkim uczestnikom konkursu! Wasza aktywność, zaangażowanie i kreatywność w realizacji inicjatyw są inspiracją dla całej gminy. Mamy nadzieję, że kolejne edycje przyniosą jeszcze więcej wspaniałych projektów i pomysłów, które przyczyniają się do rozwoju naszej społeczności.

Gratulujemy zwycięzcom i już teraz zapraszamy do udziału w kolejnej edycji konkursu „Aktywne Sołectwa Gminy Radwanice”!

SOŁECTWA ZJEDNOCZONE W PRACY REKORDOWA LICZBA CZYNÓW SPOŁECZNYCH

Paulina Banaszak

Jednym z kluczowych elementów oceny w konkursie „Aktywne Sołectwa” są czyny społeczne. W 2024 roku sołectwa wykazały się niezwykle zaangażowaniem i wspólnym wysiłkiem, wykonując łącznie 68 czynów społecznych!

To imponujący wynik, o 30 więcej niż w roku ubiegłym, co pokazuje rosnącą aktywność i integrację lokalnych społeczności.

Wspólna praca na rzecz sołectw
Tegoroczne czyny społeczne skupiły się głównie na modernizacji, porządkowaniu, remontach oraz upiększaniu przestrzeni publicznych. Mieszkańcy, pod przewodnictwem swoich sołtysów, z entuzjazmem podejmowali się prac, dzięki którym ich miejscowości stały się bardziej estetyczne i funkcjonalne. Jednym z działań było nasadzenie drzewek i krzewów, co nie tylko wpłynęło na poprawę wyglądu przestrzeni publicznych, ale rów-

nież przyczyniło się do dbałości o środowisko naturalne. Wspólna praca pozwoliła też na odnowienie placów zabaw, remonty świetlic wiejskich oraz uporządkowanie terenów rekreacyjnych.

Przykład dla innych

Tegoroczny wzrost liczby czynów społecznych to inspiracja dla innych regionów i dowód na to, że dzięki zaangażowaniu mieszkańców można osiągnąć realne zmiany.

Piszą o nas...

Artykuł umieszczony w czasopiśmie Gmina Polska

Państwo składa się z gmin

Rozmowa z wójtem gminy Radwanice Pawłem Piwko

- Budżet gminy Radwanice był uchwalony pod koniec roku 2024...

-...a wypracowaliśmy go z radą gminy na komisjach do spraw budżetowych. Z resztą wszystkie nasze komisje i wszyscy radni brali w tym udział, i uwzględnione zostały w nim w dużej części wnioski zgłaszane przez radnych i mieszkańców gminy. A wnioski te przede wszystkim dotyczą inwestycji, które mają być realizowane w naszych miejscowościach.

- Jak głosowali radni?

- Budżet został uchwalony jednogłośnie. To – moim zdaniem dobry proinwestycyjny budżet – którego 51 procent stanowią wydatki inwestycyjne.

- Zatem nie ma przejadania pieniędzy...

- lat nie ma żadnego przejadania środków finansowych, a wręcz przeciwnie od lat konsekwentnie inwestujemy w rozwój gminy Radwanice. W tym roku zajmujemy się również przygotowaniem wielu dokumentacji, co jest swoistym prologiem do realizacji inwestycji. Dotyczyć to będzie m.in. zadań drogowych oraz sportowych, które będziemy wykonywać w następnych latach w wielu naszych miejscowościach. W samorządzie trzeba umieć planować i przewidywać, a my chcemy być przygotowani – nie tylko na tę kadencję – ale także na kolejne.

- Proszę przytoczyć liczby dotyczące tegorocznego budżetu waszej gminy.

- Wydatki zaplanowaliśmy na ponad 67 mln zł, dochody są też na podobnym poziomie. Dlatego nie będziemy się zadłużać, zresztą uważam, że trzeba realizować zadania nie tylko zgodnie z potrzebami, lecz także z możliwościami. Zatem - realizm przede wszystkim.

- Tak jest pewnie u pana w domu...

-...rzeczywiście tak samo jak w swoim własnym domu, tak też podchodzę do zarządzania naszą gminą – bez niepotrzebnych i obciążających finanse kredytów i pożyczek.

- Około 30 mln zł przeznaczycie w tym roku na zadania inwestycyjne.

- Nawet gdzieś ponad 34 mln zł na dzisiaj, lecz zobaczymy jak wydatki na zadania inwestycyjne będą kształtowały się w ciągu roku, i mam nadzieję, że nasz budżet stanie się jeszcze większy.

- Wszystko zależy od tego, jakie uda się pozyskać wam finansowe środki zewnętrzne.

- Niestety jestem trochę zmartwiony, gdy patrzę na możliwości pozyskiwania zewnętrznych funduszy i programy z tym związane, i na razie nie widzę dobrych perspektyw w tym zakresie – na to byśmy mogli ubiegać się o jakieś sensowne dotacje finansowe. Zarówno projekty związane z Wojewódzkim Funduszem Ochrony Środowiska i Gospodarki Wodnej we Wrocławiu, jaki i programy drogowe, mocno wyhamowały, lecz mam nadzieję, że jest to chwilowy przestój, i czasy dobre dla samorządów – związane z dużą dostępnością do zewnętrznych dotacji – powrócą niebawem. Wprawdzie sporo mówi się

o Krajowym Programie Odbudowy, w którym nie ma jednak pieniędzy dla samorządów wiejskich.

- Dla gmin wiejskich dobrym rozwiązaniem był zawsze Program Rozwoju Obszarów Wiejskich...

-...ale – jeśli chodzi o województwo dolnośląskie – to pula środków finansowych z tego programu jest niewielka, choć wcześniej z powodzeniem realizowaliśmy z PROW -u sporo zadań inwestycyjnych.

- Jakie będą wasze tegoroczne priorytety infrastrukturalne?

- Przede wszystkim jedna z największych inwestycji ostatnich lat – budowa Centrum Usług Społecznych w Radwanicach. To przedsięwzięcie zostało już rozpoczęte i bardzo zależało mi na tym, aby Roszarnia działająca przez wiele lat na terenie naszej gminy, nie poszła w zapomnienie – także jej nazwa oraz historia tego ważnego dla nas zakładu pracy. Jestem tradycjonalistą i chciałem ciekawą historię tej firmy zatrzymać w Radwanicach, w jakiś przemyślany sposób. Oczywiście w nowej odsłonie i nowej wersji – i z innymi funkcjami – ale Centrum Usług Społecznych będzie nosiło nazwę Roszarnia. Planujemy przekształcić od pierwszego kwietnia Ośrodek Pomocy Społecznej właśnie na Roszarnię, lecz budowa potrwa zapewne jeszcze do końca przyszłego roku, ponieważ jest to duże przedsięwzięcie wymagające sporych nakładów pracy. Najważniejsze, że rozpoczęły się już prace wyburzeniowe i murarskie, i przyznaję, że cieszę się z tej budowy.

- Przyjemnie jest pewnie patrzeć, jak realizowany jest ambitny plan...

-...jak coś powstaje fajnego ze starego i zde-wastowanego, w coś nowego i pięknego, co będzie mogło z pożytkiem służyć ludziom w kolejnych latach. Ponadto planujemy jeszcze w tym roku rozpocząć – a w przyszłym zakończyć – przebudowę budynku Urzędu Gminy w Radwanicach, ponieważ doszliśmy do wniosku, iż obiekt którym dzisiaj dysponujemy nie daje dostatecznych gwarancji jakości - odpowiedniej obsługi petentów, w tym dostępu do urzędu osób niepełnosprawnych. Chcemy, aby w naszym zmodernizowanym urzędzie, jego klient czuł się swobodniej, by miał więcej intymności, i mógł swoje sprawy załatwić w dobrych warunkach. Poza tym kontynuacja rozbudowy sieci wodociągowo – kanalizacyjnej jest dalej coroczną koniecznością, bowiem bez zapewnienia ludziom podstawowych standardów cywilizacyjnych, nie można rozwijać gminy. Liczę też na to, że pojawią się jakieś programy drogowe, z których będziemy mogli skorzystać, ponieważ drogi - jak zawsze – są bardzo istotne, lecz ich budowy i przebudowy są niezmiernie kosztowne. Niedużym – lecz zapewne interesującym zadaniem – będzie budowa tężni solankowej, na co dostaliśmy wsparcie finansowe z KGHM Polska Miedź SA. Mam nadzieję, że ta inwestycja będzie nie tylko cieszyła oko, lecz przede wszystkim będzie poprawiać ludzkie zdrowie.

- Czy gmina Radwanice zyskała coś ze nowelizowanej ustawy o finansowaniu jednostek samorządu terytorialnego?



- Owszem nowelizacja finansowania samorządów stała się już faktem. Osobiście nie jestem przeciwnikiem tych zmian, czyli przekazywania gminie na jej rozwój procentu z dochodu mieszkańców – jeśli ten procent będzie zaspakajał potrzeby samorządu. W przypadku dynamicznie rozwijającej się gminy Radwanice - w której samorządowi zależy na rozwoju osadnictwa - i ponosi z tego tytułu duże koszty, dobrze by było, aby część środków finansowych wracała do naszego budżetu. Przecież nowi mieszkańcy, to zarazem konieczność budowy m. in. nowych dróg, sieci wodociągowej – kanalizacyjnych i generalnie usług, a także obiektów oświatowych – szkół i przedszkoli.

- Co z finansowaniem oświaty?

- Nie ma już subwencji oświatowej, i dzisiaj jesteśmy zaniepokojeni, jak będzie z finansowaniem oświaty. Oczywiście koszty tego finansowania będą corocznie wzrastać – bo inflacja i wzrost wynagrodzeń oraz koszty utrzymania budynków itd. Kiedyś subwencja przeliczana na ucznia była zaniżona – nie wystarczała na utrzymanie szkół - i wszyscy o tym dobrze wiedzieli. Ale wiedzieliśmy też o tym, że jeśli mamy więcej uczniów, to otrzymamy więcej pieniędzy. Teraz dobrze nie wiemy, jak to będzie, lecz należy dać szansę ustawodawcy i zobaczymy po pierwszym roku, jak to wszystko będzie funkcjonowało. Na razie mam nadzieję, że nowelizacja przyniesie dobre zmiany, ponieważ nie może być tak, że państwo nie pomogło samorządom, ponieważ państwo składa się właśnie z gmin, i w Polsce nie ma innego podziału terytorialnego. Rząd jeśli zadba o samorządy, to zadba o swój kraj. Uważam też, że polityka powinna być nudna i zajmować się tylko sprawami obywateli i rozwojem gospodarczo – społecznym kraju. Dzisiaj zbyt dużo jest celebracji i spektakularnych fajerwerków, a za mało konkretnej roboty na rzecz ogółu. A w polskiej polityce nieprzerwanie trwa konkurs piękności i zarazem głupoty.

Rozmawiał Sławomir Grymin (TS)



72% NA TAK

CZY W GMINIE RADWANICE POTRZEBNY JEST SCHRON?

W marcu przeprowadzono sondaż w gminie Radwanice, w którym mieszkańcy odpowiedzieli na pytanie, czy ich zdaniem w gminie potrzebny jest schron. Respondenci byli przypadkowymi przechodniami oraz osobami załatwiającymi sprawy w urzędzie gminy. Wyniki badania pokazują, że większość ankietowanych (72%) opowiada się za budową schronu, choć zdania na ten temat są podzielone.

ARGUMENTY ZA BUDOWĄ SCHRONU

Osoby opowiadające się za budową schronu zwracały uwagę na kilka kluczowych aspektów. Podkreślano, że gmina jest duża i mieszkańcy, którzy budują nowe domy, często nie posiadają piwnic ani innych miejsc mogących pełnić funkcję schronienia. Wskazywano również na niestabilną sytuację międzynarodową i wzrost globalnych zagrożeń, co wzmacnia potrzebę posiadania bezpiecznego miejsca w razie ewentualnych niebezpieczeństw.

PONIŻEJ PRZEDSTAWIAMY PRZYKŁADOWE WYPOWIEDZI MIESZKAŃCÓW:

„Myślę, że tak. Jest to duża gmina, ludzie budują domy, nie mają piwnic ani nic takiego i to byłaby dobra rzecz.”

„Tak, schron jest potrzebny dla bezpieczeństwa.”

„W dzisiejszych czasach, patrząc

na to, co dzieje się na świecie, schron jest konieczny.”

„Tak, bo spodziewamy się najgorszego i każdy chciałby się gdzieś schronić.”

„Tak, uważam, że jest potrzebny i to w każdej gminie.”

„Nie zastanawiałem się nad tym, ale nie mamy miejsc, które mogłyby pełnić funkcję schronu, więc po namyśle uważam, że tak – na wypadek wojny schron by się przydał.”

ARGUMENTY PRZECIW BUDOWIE SCHRONU

Mniejsza część ankietowanych uznała, że budowa schronu nie jest konieczna. Głównym argumentem było przekonanie, że w gminie nie występują zagrożenia wymagające takiej inwestycji. Niektórzy uznali, że w razie konfliktu i tak przeprowadzana byłaby ewakuacja, co czyni budowę schronu zbędną.

Poniżej przedstawiamy przykładowe wypowiedzi mieszkańców:

„Nie potrzebujemy schronu, bo nic się nie dzieje.”

„Schron nie jest potrzebny, bo nie musimy się niczego obawiać.”

Głosy niezdecydowane

Pozostała część respondentów wyraziła wątpliwości co do potrzeby budowy schronu. Wskazywano, że temat wymaga głębszego prze-

myślenia, a decyzja powinna być uzależniona od realnych zagrożeń oraz strategicznego planowania.

Poniżej przedstawiamy przykładowe wypowiedzi mieszkańców:

„Być może w tych czasach, nie wiem, różnie bywa, na razie nie mam zdania na ten temat.”

„Schron? Nie wiem, choć w obecnej sytuacji można budować... tylko czy on akurat w tym miejscu w naszej gminie jest potrzebny?”

Wyniki sondy wyraźnie wskazują, że większość mieszkańców gminy Radwanice widzi potrzebę budowy schronu. Argumenty za budową podkreślają kwestie bezpieczeństwa w obliczu współczesnych zagrożeń oraz brak istniejącej infrastruktury spełniającej taką funkcję. Przeciwnicy tej idei nie widzą realnych zagrożeń i uważają, że inwestycja nie jest konieczna. Część mieszkańców pozostaje niezdecydowana, sugerując, że decyzja wymaga dalszej analizy.

Sonda dostarcza ważnych informacji dla władz gminy, które mogą wykorzystać te opinie do dalszych konsultacji społecznych oraz ewentualnego planowania inwestycji w zakresie bezpieczeństwa mieszkańców.



SONDA ULICZNA NR 2

Paulina Banaszak

94% NA TAK

JAK OCENIAJĄ PAŃSTWO ZMIANĘ SYSTEMU ZBIÓRKI ODPADÓW?

Od pierwszego lipca dwa tysiące dwudziestego czwartego roku mieszkańcy Gminy Radwanice uczestniczą w pilotażowym systemie zbiórki odpadów komunalnych „u źródła”. Zamiast korzystania z osiedlowych Punktów Selektywnej Zbiórki Odpadów Komunalnych (PSZOK), odpady są odbierane bezpośrednio z posesji. Po niemal roku od wprowadzenia tego rozwiązania zapytaliśmy mieszkańców o ich opinię – większość z nich uważa zmianę za korzystną.

ZADOWOLENIE MIESZKAŃCÓW I POPRAWA CZYSTOŚCI

Z przeprowadzonej ankiety wynika, że aż dziewięćdziesiąt osiem procent zapytanych mieszkańców ocenia nowy system jako pozytywną zmianę. Podkreślają oni wygodę oraz większy porządek na terenie gminy. Wcześniej zdarzało się, że odpady były porzucane obok PSZOK-ów, co prowadziło do powstawania dzikich wysypisk. Nowy sposób zbiórki pozwolił na wyeliminowanie tego problemu.

„Zmiana jest bardzo dobra, ponieważ mam na bieżąco wynoszone śmieci” – mówi jeden z mieszkańców.

„Dla mnie to pozytywne, bo teraz jest czysto, a wcześniej potrafiły nawet leżeć stare opony i wersalki” – dodaje inna osoba.

Dodatkowym atutem, na który zwracają uwagę mieszkańcy, jest brak konieczności samodzielnego transportowania odpadów do punktów zbiórki.

„Pomysł jest ekstra, bo nie muszę chodzić na drugi koniec wioski, żeby wyrzucić śmieci” – zaznacza jeden z respondentów.

PEWNE NIEDOGODNOŚCI, ALE WIĘKSZOŚĆ SIĘ PRYZYWCZAŁA

Choć większość mieszkańców ocenia system pozytywnie, pojawiają się również pewne głosy krytyki. Głównym problemem, na który wskazują niektórzy ankietowani, jest konieczność posiadania kilku pojemników na różne frakcje odpadów oraz ograniczona ich pojemność.

Niektórzy wskazują również na konieczność pilnowania harmonogramu wywozu.

„Dla mnie ta zmiana nie jest dobra, bo muszę pilnować terminów i wystawiać te kosze” – zauważa inny ankietowany.

Kwestia częstotliwości odbioru niektórych frakcji odpadów, zwłaszcza plastiku, również budzi wątpliwości. „Zmiana nie jest na korzyść. Byłaby dobra, gdyby można było mieć więcej koszy lub wywóz byłby częstszy. Dla czteroosobowej rodziny pojemność kosza na plastiki

jest za mała” – podkreśla kolejny mieszkaniec.

NOWY SYSTEM ZOSTAJE NA PLUS

Pomimo pewnych początkowych trudności, zdecydowana większość mieszkańców Gminy Radwanice dostrzega wprowadzenie nowego systemu zbiórki odpadów jako ważny i potrzebny krok w stronę lepszego zarządzania gospodarką odpadami. Aż 94% osób biorących udział w ankiecie oceniło tę zmianę pozytywnie, podkreślając jej korzystny wpływ na środowisko i codzienne funkcjonowanie mieszkańców, natomiast jedynie 6% ankietowanych wyraziło opinię negatywną lub pozostało wobec niej obojętne.

Największym atutem systemu jest poprawa czystości i wygoda wynikająca z odbioru odpadów bezpośrednio spod domów. Choć niektórzy postulują zwiększenie częstotliwości wywozu oraz możliwość posiadania większych pojemników, większość mieszkańców przyzwyczaiła się już do nowych zasad i docenia ich zalety. Czas pokaże, czy system zostanie w przyszłości jeszcze bardziej udoskonalony, ale już teraz można stwierdzić, że mieszkańcy w dużej mierze akceptują wprowadzone zmiany.



MAGICZNA NOC KOBIET W DOMU KULTURY

Paulina Banaszak

W sobotnią noc Dom Kultury w Radwanicach zamienił się w miejsce pełne magii, blasku i niesamowitych emocji. To właśnie wtedy odbyła się wyjątkowa Magiczna Noc Kobiet, która dostarczyła uczestniczkom niezapomnianych wrażeń i cudownych wspomnień.

Czerwony dywan i królewskie powitanie

Już od pierwszych chwil uczestniczki wydarzenia mogły poczuć się jak prawdziwe gwiazdy. Na wejściu czekał na nie czerwony dywan, niczym z hollywoodzkiej gali, a każda z pań otrzymała piękną różę, wręczoną przez Wójta Gminy Radwanice. Ten elegancki gest podkreślił wyjątkowość wieczoru i dodał mu jeszcze więcej splendoru.



Muzyka i występy na najwyższym poziomie

Gorącą atmosferę podkreślał DJ Oazis One Man Show, który porwał uczestniczki do tańca, zapewniając doskonałą zabawę przez cały wieczór. W programie znalazł się także spektakularny występ Duo Vires, półfinalistów popularnego programu „Mam Talent”. Ich dynamiczne show wywołało ogromny zachwyt i burzę oklasków, dodając wieczorowi nuty artystycznej ekstrawagancji.



Magia wspomnień – fotolustro i fotobudka 360

Nie zabrakło również atrakcji, które pozwoliły uwiecznić te magiczne chwile. Fotolustro oraz fotobudka 360 cieszyły się ogromnym zainteresowaniem, oferując uczestniczkom kreatywne i niepowtarzalne pamiątki w postaci zdjęć i filmów. Każda z pań mogła poczuć się jak modelka i uchwycić wyjątkowy moment tej niezwyklej nocy.



Niespodzianka o północy – szkockie rytmy

Gdy zegar wskazał godzinę 23:00, na sali pojawili się goście specjalni – Szkoci, którzy porwali wszystkie panie w wir szalonych tańców. Ich energetyczne układy choreograficzne i wyjątkowe stroje dodały wydarzeniu niepowtarzalnego charakteru, wprowadzając element zaskoczenia i jeszcze większej radości.



Noc pełna blasku i radości

Magiczna Noc Kobiet w Domu Kultury Radwanicach okazała się wydarzeniem pełnym niezapomnianych emocji, śmiechu i tanecznej energii. To był wieczór, w którym każda z uczestniczek mogła poczuć się wyjątkowo i oderwać od codzienności, oddając się zabawie w najlepszym wydaniu.



Nie pozostaje nic innego, jak czekać na kolejną edycję tego niezwyklej wydarzenia! Już teraz można być pewnym, że organizatorzy ponownie zadbają o to, aby było to niezapomniane przeżycie dla wszystkich uczestniczek.

Do zobaczenia za rok!



DOM KULTURY W RADWANICACH ZAPRASZA

MARZEC

- SPOTKANIE AUTORSKIE Z ANITĄ GŁOWIŃSKĄ AUTORKĄ BAJEK DLA DZIECI Z SERII "KICIA KOCIA"
- **GMINNY DZIEŃ KOBIECI** - UROCZYSTY BAL
- TYDZIEŃ DLA KOBIECI (CYKL SPOTKAŃ I WARSZTATÓW)
- "ZUCH-ART"
- **SPEKTAKL TEATRALNY**

KWIECIEŃ

- **II JARMARK WIELKANOCNY** - RADWANICKI FESTIWAL FOLKLORU I RĘKODZIEŁA
- WYSTAWA MIEDZIORYTÓW W DOMU KULTURY
- RODZINNE WARSZTATY WIELKANOCNE W DK ORAZ NA SOLECTWACH

MAJ

- GMINNY DZIEŃ FLAGI
- **KONCERT DLA MAMY I TATY W WYKONANIU ZESPOŁU "FRAJDA"** POŁĄCZONY Z JUBILEUSZEM 10 - LECIA ZESPOŁU
- **KONCERT MUZYCZNY POLSKIEJ WOKALISTKI GOSI ANDRZEJEWICZ**

CZERWIEC

- **KONCERT LAUREATA LEGNICKIEGO FESTIWALU CHÓRALNEGO LEGNICA CANTAT** - OFERTA DLA GRUP SZKOLNYCH
- **DNI GMINY RADWANICE** - DWA DNI PLENEROWYCH WYDARZEŃ I KONCERTÓW
- **NOC ŚWIĘTOJANSKA W BUCZYNIE**
- WYSTAWA PRAC LEGNICKIEGO SATYRYKONU

LIPIEC

- WAKACJE W GMINIE RADWANICE (CYKL WARSZTATÓW, SPOTKAŃ TEMATYCZNYCH ORAZ WYJAZDÓW)
- LETNI CHILL W PARKU - SPOTKANIE DLA MŁODZIEŻY Z TIKTOKEREM
- **ODPUST W JAKUBOWIE**

SIERPIEŃ

- WAKACJE W GMINIE RADWANICE (CYKL WARSZTATÓW, SPOTKAŃ I WYJAZDÓW)
- **DOŻYŃKI - GMINNE ŚWIĘTO PŁONÓW**
- WYSTAWA POŚWIĘCONA KULTURZE ŻYDOWSKIEJ
- NARODOWE CZYTANIE
- **KONCERT CHÓRU "SKRZYDŁA"**

WRZESIEŃ

- **PLENER MALARSKI** - "W BŁASKU MIEDZI" - PIĘKNO NATURY
- II JARMARK TWORCZOŚCI KOŁ GOSPODYN WIEJSKICH W TRAKCIE JARMARKU JESIENNEGO
- **"NA WESOŁO Z DK - STAND UP Z UBZIAŁEM MICHAŁA PASTCZYKA"**

PAŹDZIERNIK

- "DZIEJE DOLNEGO ŚLĄSKA - ODKRYWAMY KARTY HISTORII - WYSTAWA OBRAZÓW "MADONNY KRESOWE"
- **NOCNY TURNIEJ GIER PLANSZOWYCH**
- **"MIEDŹ, ALBO NIE MIEDŹ"** - II PRZEGLĄD UCZNIOWSKICH FORM ARTYSTYCZNYCH ZAGŁĘBIA MIEDZIOWEGO

LISTOPAD

- **KONCERT OPERETKOWY POŁĄCZONY Z BALEM SENIORA GMINNE UROCZYSTOŚCI ŚWIĘTA NIEPODLEGŁOŚCI**
- **KONCERT IRLANDZKIEGO ARTYSTY - RICHE ROSA**
- HISTORIA LEMKÓW NA ZIEMIACH DOLNOŚLĄSKICH - WYSTAWA
- II ARTYSTYCZNA SENIORADA - SPOTKANIE Z PIĘŚNIĄ PATRIOTYCZNĄ

GRUDZIEŃ

- **MIKOŁAJKI GMINNE POŁĄCZONE Z ROZŚWIETLENIEM CHOINKI**
- O KOLĘDOWANIU - SPOTKANIE WARSZTATOWE
- III JARMARK BOŻONARODZENIOWY
- WIGILIA GMINNA
- WIGILIA NARODÓW
- KARCZMA GORNICZA

KALENDARIUM IMPREZ 2025
WWW.DK.RADWANICE.PL TEL. 76/8316873



GOSIA ANDRZEJEWICZ

24.05.2025 r.

SALA WIDOWISKOWA
DOMU KULTURY
W RADWANICACH

GODZ.: 17:00

CENA BILETÓW:
80 zł/os. normalny
70 zł/os. grupowy

www.dkradwanice.pl



SUKCES UCZENNIC Z BUCZYNY

SP Buczyna

Powiatowy Konkurs Literacki „Co wydarzyło się dalej?”, inspirowany klasyczną powieścią Marii Krüger „Karolcia”, okazał się wspaniałą okazją dla młodych talentów do rozwinięcia swojej wyobraźni i umiejętności artystycznych. Zadaniem uczestników było stworzenie komiksu, który przedstawiał dalsze losy Karolci i jej magicznego koralika.

Wśród wielu wyjątkowych prac szczególnie wyróżniły się komiksy Ady Husar i Liliany Rachwalskiej. Ada Husar zdobyła I miejsce, zachwycając jury nie tylko oryginalnym pomysłem na kontynuację przygód Karolci, ale także starannością wykonania i wyrazistym stylem rysunku. Jej historia była

pełna magii, emocji i ważnych wartości, które doskonale wpisywały się w ducha książki Marii Krüger. Na III miejscu uplasowała się Liliana Rachwalska, której komiks urzekł ciekawą fabułą i kreatywnym podejściem do tematu. Liliana w swoim dziele pokazała, że wyobraźnia nie zna granic, a przygody Karolci mogą mieć nieskończenie wiele fascynujących rozwinięć.

Gratulujemy Adzie i Lilianie oraz wszystkim uczestnikom konkursu! Ich prace dowodzą, że literatura może być wspaniałą inspiracją do tworzenia nowych, wyjątkowych opowieści, a talent i pasja młodych twórców zasługują na najwyższe uznanie.

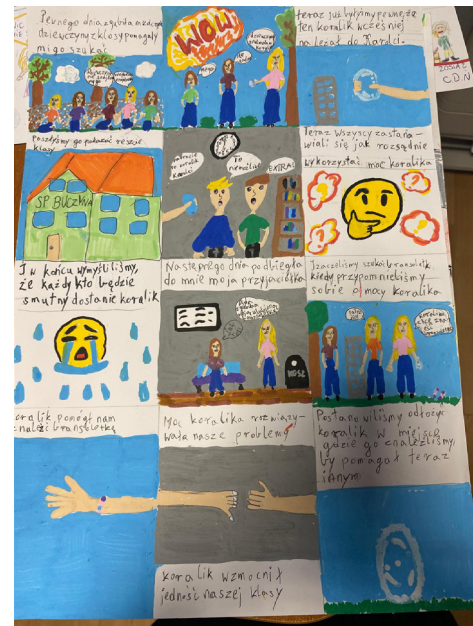

NOWE URZĄDZENIA RATUJĄCE ŻYCIE W ZSP

Paulina Banaszak

Zespół Szkolno-Przedszkolny w Radwanicach zyskał nowoczesne urządzenia, które mogą uratować życie w sytuacjach zagrożenia. Dzięki wsparciu Rady Rodziców oraz Gminnego Ośrodka Pomocy Społecznej – zakupiono trzy zestawy LifeVac. To specjalistyczne urządzenia służące do udrażniania dróg oddechowych w przypadku zadławienia.

LifeVac działa na zasadzie próżni, co pozwala na szybkie i skuteczne usunięcie ciała obcego z dróg oddechowych, bez konieczności wykonywania skomplikowanych

procedur. Ich obecność w placówce znacząco zwiększa bezpieczeństwo uczniów i pracowników. Jeden z zestawów został ufundowany przez Radę Rodziców, natomiast dwa pozostałe przez Gminny Ośrodek Pomocy Społecznej. Urządzenia zostaną rozmieszczone w różnych częściach ZSP Radwanice, aby były łatwo dostępne w nagłych przypadkach.

Serdecznie dziękujemy wszystkim, którzy przyczynili się do realizacji tego ważnego zakupu. Wspólnie dbajmy o bezpieczeństwo szkolnej społeczności. (Rada Rodziców).



DZIEŃ BABCI I DZIADKA W NASZYM PRZEDSZKOLU

ZSP

Babcia i Dziadek to słowa, które każdemu dziecku kojarzą się z ciepłem, miłością, wszystkim, co dobre. Dlatego dzieci z naszego przedszkola gościły swoje babcie oraz dziadków na uroczystości z okazji ich święta.

W tym roku ten wyjątkowy dzień przypadł na 31 stycznia. To właśnie wtedy w sali gimnastycznej zebrali się tłumnie zaproszeni goście.

Przedszkolaki z ogromnym zaangażowaniem zaprezentowały wiersze, piosenki i tańce, które wywołały uśmiechy oraz wzruszenie wśród gości. Występy dzieci były pełne radości, a każdy mały artysta włożył w nie całe swoje serce. Całość programu zwieńczyło wspólne ośpiewanie znanej wszystkim piosenki „Sto lat”.

Po części artystycznej dziadkowie otrzymali od wnucząt własnoręcz-

nie wykonane upominki, które były symbolem miłości i wdzięczności. Widząc pozytywną reakcję babć i dziadków, ich radość i wzruszenie, jesteśmy pewni, że ten dzień na długo pozostanie w ich pamięci.

Bardzo dziękujemy wszystkim za obecność, a dzieciom i nauczycielom za przygotowanie tej wspaniałej uroczystości!

STACJE UZDATNIANIA WODY W RADWANICACH I STROGOBORZYCACH

GSK

Informujemy mieszkańców miejscowości zaopatrywanych w wodę przez nasze stacje uzdatniania wody o wynikach produkcji wody pitnej w 2024 roku.

Stacja Uzdatniania Wody w Radwanicach w 2024 roku łącznie wyprodukowała 157 023 m³ wody. Dzięki efektywnej pracy stacji, mieszkańcy tych miejscowości mają dostęp do czystej wody pitnej przez cały rok.

Stacja Uzdatniania Wody w Strogoborzycach w 2024 roku łącznie wyprodukowała 56 366 m³ wody. Woda uzdatniana w tej stacji jest nie tylko bezpieczna do spożycia, ale również spełnia najwyższe normy jakościowe, zapewniając mieszkańcom komfort życia na najwyższym poziomie.

Dzięki pracy naszych stacji uzdatniania wody mieszkańcy obu miejscowości mogą być pewni, że otrzymują wodę najwyższej jakości, poddaną szczegółowym kontrolom

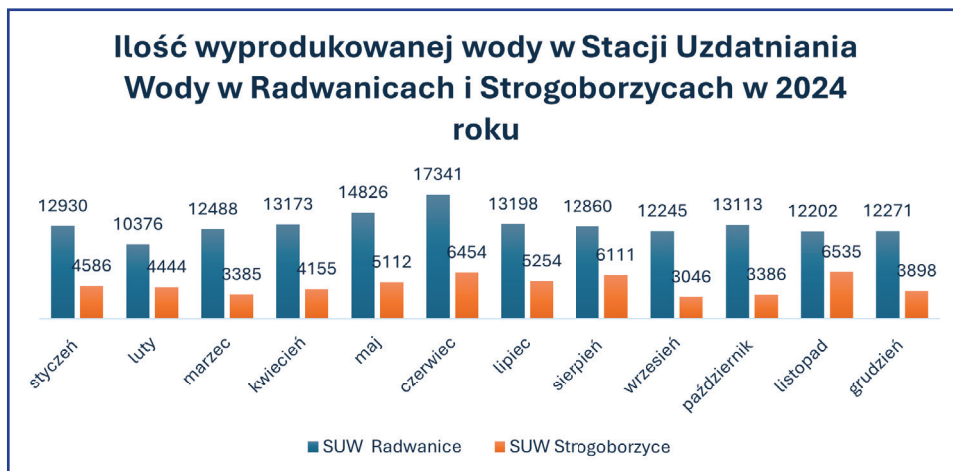

i procesom uzdatniania, które eliminują wszelkie zanieczyszczenia i niepożądane substancje.

Naszym celem jest ciągle podnoszenie jakości usług związanych z zaopatrzeniem w wodę pitną. Dążymy do optymalizacji procesów uzdatniania, co zapewnia, że dostarczana woda pozostaje czysta i bezpieczna. Regularnie monitorujemy wszystkie etapy produkcji, aby jak najlepiej odpowiadać na potrze-

by naszych odbiorców i podnosić standardy naszych usług.

W załączonym wykresie przedstawiamy pobór wody w ciągu roku w Stacjach Uzdatniania Wody w Radwanicach i Strogoborzycach. Ilustruje on zmiany w zapotrzebowaniu na wodę w zależności od pór roku. W okresach letnich zauważalny jest wyższy pobór wody, co związane jest z większym zużyciem przez mieszkańców.

ZMIANY W POMOCY SPOŁECZNEJ

GOPS

Od stycznia 2025 roku na mocy Rozporządzenia Rady Ministrów wprowadzono zmiany w kryteriach dochodowych oraz wysokościach niektórych świadczeń z pomocy społecznej. Szczegółowe informacje dotyczące nowych regulacji.

Nowe kryteria dochodowe, które uprawniają do korzystania ze świadczeń z pomocy społecznej, zostały ustalone na poziomie:

- 1010 zł dla osoby samotnie gospodarującej,
- 823 zł dla osoby w rodzinie.

Nowe Kwoty Świadczeń

Wprowadzono również zmiany w wysokości niektórych świadczeń:

- Maksymalny zasiłek stały wynosi teraz 1229 zł, co oznacza wzrost o 229 zł.
- Pomoc pieniężna na usamodzielnienie została podniesiona do 2 066 zł, z również wzrostem o 229 zł.
- Świadczenie pieniężne na naukę języka polskiego dla cudzoziemców mieści się teraz w przedziale



ZMIANY W POMOCY SPOŁECZNEJ

Od stycznia 2025 roku na mocy Rozporządzenia Rady Ministrów zmienią się kryteria dochodowe uprawniające do korzystania ze świadczeń z pomocy społecznej, a także kwoty niektórych świadczeń.

Nowe Kwoty Świadczeń

- maksymalny zasiłek stały - 1229 zł (wzrost o 229 zł)
- pomoc pieniężna na usamodzielnienie - 2066 zł (wzrost o 229 zł)
- świadczenie pieniężne na naukę języka polskiego u cudzoziemców - od 950 zł do 1679 zł.

Nowe Kryteria Dochodowe

- 1010 zł dla osoby samotnie gospodarującej
- 823 zł dla osoby w rodzinie

Kwota Dochodu z 1 ha przeliczeniowego - 459 zł

od 950 zł do 1679 zł.

Ponadto kwota dochodu z 1 ha przeliczeniowego została ustalona na 459 zł.

Znaczenie Zmian

Zmiany te mają na celu lepsze dostosowanie pomocy społecznej do potrzeb obywateli, uwzględniając aktualną sytuację ekonomiczną.

NOWE CENTRUM USŁUG SPOŁECZNYCH „ROSZARNIA”

GOPS

Istotą Centrum Usług Społecznych jest zapewnienie kompleksowego wsparcia dla mieszkańców gminy poprzez nawiązanie współpracy z podmiotami prywatnymi, organizacjami pozarządowymi, podmiotami ekonomii społecznej oraz wolontariuszami.

Uzupełnieniem systemu wsparcia jest organizacja społeczności lokalnej realizowana poprzez aktywne włączenie mieszkańców do systemu wsparcia. Zatem usługi społeczne w CUS będą charakteryzować się innowacyjnością i powszech-

nością. Poniższy diagram obrazuje główne cechy usług świadczonych przez CUSy. Centrum Usług Społecznych zapewni modelowe rozwiązania w zakresie integracji i rozwoju usług społecznych, adresowanych do ogółu mieszkańców Gminy Radwanice. Powyższe jest odpowiedzią na wzrost zapotrzebowania na usługi społeczne oraz rosnące oczekiwania mieszkańców na wprowadzenie nowych usług, w tym dla osób niebędących Klientami pomocy społecznej. CUS w Radwanicach da możliwość zmiany dotychczasowego sposobu

świadczenia usług społ. Opierać się będzie na stworzeniu i koordynacji sieci lokalnych usługodawców, wśród których specjalne miejsce zajmą podmioty ekonomii społecznej (PES). Podstawą wprowadzania nowych usług, modyfikacji istniejących oraz tworzenia pakietów dla mieszkańców będzie diagnoza potrzeb różnych grup społecznych oraz konsultacje z mieszkańcami.

Wsparciem dla rozwoju usług społecznych będzie praca środowiskowa, ukierunkowana na samopomoc i samoorganizację społeczności lokalnej. Centrum Usług Społecznych zapewni kompleksowe i powszechne wsparcie społeczności lokalnej (bez konieczności posiadania statusu klienta pomocy społecznej), połączenie na zasadach komplementarności istniejących usług społecznych z nowymi, a także rozwój usług społecznych adekwatnych do oczekiwań mieszkańców. Całokształt działań podejmowanych przez CUS przyczyni się do zwiększenia dostępu do zintegrowanych usług społecznych odpowiadających na potrzeby społeczności lokalnej.



DIAGNOZA POTRZEB I POTENCJAŁU CENTRUM USŁUG SPOŁECZNYCH

GOPS

Szanowni Państwo,

Z przyjemnością informujemy, że rozpoczęliśmy prace badawcze na temat jakości życia i aktywności społecznej mieszkańców Gminy Radwanice, a przede wszystkim Państwa potrzeb w zakresie świadczenia usług społecznych, oczekiwanych na terenie gminy.

W najbliższym czasie zostanie prze-

prowadzone Badanie - diagnoza potrzeb i potencjału społeczności lokalnej, które pozwoli na określenie oczekiwań i potrzeb mieszkańców Gminy Radwanice. Szczegółowe informacje na jego temat będą na bieżąco przekazywane, m.in. za pośrednictwem strony internetowej oraz prasy lokalnej. Podczas badania chcemy poznać jak najwięcej opinii pochodzących od Was

- mieszkańców gminy Radwanice. W ramach tej diagnozy będziemy badać również możliwości pozyskania różnych usług w gminie, świadczonych przez instytucje publiczne, organizacje pozarządowe i podmioty prywatne w celu zaspokojenia Państwa potrzeb życiowych.

Zapraszamy do wzięcia udziału w przedsięwzięciu!



**DUATHLON
RADWANICE**

2025
Formuła
**NON
DRAFTING**

SPRINT 5K - 20K - 2,5K
CLASSIC 10K - 10K - 5K

Niedziela, 04 Maja 2025
Start GREAT KIDS – godzina 9:45
Start dystansu CLASSIC –
godzina 11:00
Start dystansu SPRINT –
godzina 11:45
Park w Radwanicach 59-160

ZAPISY
www.duathlonradwanice.pl



WÓJT GMINY RADWANICE ZAPRASZA NA:

Jarmark Wielkanocny
RADWANICKI FESTIWAL FOLKLORU I RĘKODZIEŁA

12 kwietnia 11:00-18:00

12:00 Wielkanoc w Szlacheckiej Zagrodzie
Animacje i Warsztaty Wielkanocne dla dzieci

14:00 Występ Zespołu "Brzegowiaczy"

15:00 Występ dzieci ZSP Radwanice
"Na Ludową Nutę"

15:30 Występ Zespołu Górali Czadeckich
"Dawidka"

16:00 Pokaz walki na szable

16:30 Występ Zespołu Folklorystycznego "Swojacy"

17:00 Występ Julii Sitko

FINAŁ
Rostrzygnięcie Wielkanocnych konkursów,
loteria gminna

Ponadto:
Zwierzęce Siedlisko
Giga Jajo Życzeń
Wielkanocny Zakątek do zdjęć
KOMNATA SZLACHECKA

Kup dowolną rzecz od Naszych wystawców
i wygraj nagrodę!!!

www.radwanice.pl

Patronat Medialny:
ZMIĘDZI
MIEJSCA NA TRAFIKACH

Partnerzy:
medzow.pl
GSK
Radwanice Sp. z o.o.
OSP z terenu Gminy Radwanice



KABARET

STURKA



25.04 / PIĄTEK / 18.00

SALA WIDOWISKOWA

DOMU KULTURY W RADWANICACH

CENA: 80 ZŁ BILET NORMALNY

70 ZŁ BILET GRUPOWY OD 10 OS.

Zakup/

Rezerwacja:



www.dk.radwanice.pl
w zakładce "Kup Bilet"



76 831 15 33



RADWANICE
Szczęśliwa Gmina

TO BĘDZIE WYJĄTKOWE ŚWIĘTO GMINY



**DNI GMINY
LETNIA SCENA W PARKU W RADWANICACH
RADWANICE**

21.06

SOBOTA

GALA DISCO

SKOLIM

Woners

PIĘRSI

A PONAD TO:

Przeгляд Twórczości Lokalnej

Strefa Gastro

Park Rozrywki

22.06

NIEDZIELA

MACIEJ
SMOLINSKI

VELVET

Miły Pan

TYMEK



RADWANICE
Szczęśliwa Gmina



DOM
KULTURY



W RADWANICACH